新京日日新聞
夕刊
十二月九日
本紙定價 一部五錢 一ヶ月一圓 郵料一ヶ月十五錢
廣告料 普通一行一圓五十錢 特別一行二圓五十錢
發行所 新京日日新聞社 電話三二一五・三三〇〇
發行人 十河榮忠
編輯人 和波燕
印刷人 水越内之介

高級清酒 滿洲櫻

我方の抗議に對し 何等誠意認めず
英佛の態度を注目

【東京國通】英佛兩國は各國の嚴重なる抗議に拘らず去る五日を期してドイツ貨物拿捕令を實施した、帝國政府はこれに對し中立國の通商權を侵害する不當行爲として飽くまで容認せざる態度を堅持しその後英佛兩國に對し嚴重抗議を繼續してゐるが、兩國政府は徒らに特別の考慮をはらふ旨を述べるのみで、帝國の抗議に對して未だに誠意ある措置に出づべきことを確認せざる狀態にある、一方帝國政府としては各船の緊急なる必要に基き日本船によるドイツ貨物の積取りを繼續するに方針を決し今後共續々豫定通り配船を決行することゝなつてをりその第一船として目下ロッテルダムに碇泊中の山陽丸はドイツ貨物を荷役の上愈よ來る十日同港發一路歸國の途につくことゝなつた、同船は英國の拿捕令公布後ドイツ貨物を積取つて航行する最初の日本船である、これに對する英國官憲の措置は帝國政府の抗議に對する英政府の實踐的回答を意味するものとして特に注目され、わが關係方面では英國の出方如何では重大なる事態を惹起するやも圖られずとして極めて緊張裡に事態の推移を注目してゐる

日本汽船遭難か

【ロンドン八日發國通】八日ロンドンに達した情報に依ればスコットランド沖合で日本の汽船がS・O・Sを發して居ると言はれる、その商船が何國の船であるか一切不明だが、郵船吾妻丸(六、六四六トン)が去る二日午前五時ロッテルダムを出帆以來今日に至るまで何等の消息もないからS・O・Sを發したのは同船ではないかとその安否が氣づかはれてゐるが但し今のところ確實なる情報は何等得られない

黄浦江改修局改組
圓滿なる解決を見る

【上海八日發國通】上海港の死命を握る黄浦江改修局支那名濬浦局の改組問題に關しては何分にも同局が濟政府の一機關でありながら國際的機關の色彩頗る濃くこれがためわが方と第三國間にも屢々の折衝が續けられて來たが、今回圓滿解決を見るに至り八日午後七時上海帝國總領事館より大要左の如く發表された

□支那事變處理問題中の海關處理に次ぐ重要案件の解決として頗る注目される黄浦江改修局は上海港、即ち黄浦江の浚渫を擔當するものでその目的のために使用してゐた船舶その他の設備は今次事變勃發と同時に日本陸海軍の確保するところとなり作戰の用に供與されたゝめ改修局は爾來浚渫事業を中止するの已むなきに至つた關係外國政府よりは帝國政府に對し事業再開を可能ならしめるやう船舶等の返還を屢々要求するところあつたが、日本陸海軍としては占領地域内においてその事業をなさしめる關係から諸種の作戰上の要求を有したので俄に外國側の**希望**に應じ得なかつた、然るに時日も相當經過するに從ひ外國側も漸次わが方の立場を諒解し作戰上の要求を容るゝの態度に出で來りたるため本年春頃より具體的交渉を開始することになつたが先般關係外國側とも圓滿なる諒解を遂げ本問題はこゝに解決を見るに至り、三浦總領事及び改修局の間に十二月一日最後的交換公文を了した、その内容は改修局の主要の地位に日本人職員を採用すると共に日本陸海軍より各一名の連絡將校の派遣をうけ日本軍の作戰上の要求に支障を來す事なき樣本來の仕事である浚渫事業を行ふことゝし他方日本陸海軍は作戰の許す限度において其の確保せる船舶を改修局に貸與することゝしたのである、改修局の現在の理事中海關監督李建南氏は維新政府の新に**任命**せるものであり、今回改修局と三浦總領事の間に成立せる解決案についても維新政府に申請、その承諾を得たわけである

上海に又テロ

【上海八日發國通】八日午前十時卅分頃元大道市政府警察局督察長嚴樹森氏(五二)は佛租界哈同路、福煦路角においてバスに乘らんとした際背後から暴漢の拳銃狙擊を受け大腿部に盲貫銃創を負つたが、直ちに福民病院に運ばれ應急手當中であるも生命に別狀なき模樣である、犯人は現場で佛工部局官憲の手で逮捕され目下嚴重取調中

敵艦は何處に　北海の獨巡視船隊員

市民講座
電話の話(中)
電々會社大和分局長　美馬善太郎

度數料金制度になつてから電話の取扱方に注意を必要とする事は前に述べましたが注意すべき事項は次の如くです。

イ、電話をかける前に先づ相手番號の記憶が不正確なときは新しい電話番號簿でお調べになり、尚不明の時は案内係(一〇二番)へお尋ねになつて、正確な番號が判明しましたら受話器を外して耳に當て發信音(ツー)である調子の高い連續音が聞えましたらその儘ダイヤルを指止迄お廻し下さい

ロ、受話器を耳に當て發信音が聞えないのにダイヤルを廻したり、又他の通話或は話中音(ブウブウブウと言ふ間隔の長い斷續音)が聞える時は一旦受話器を掛金に掛け、暫くして掛け直して下さい

ハ、受話器の掛け外しを亂暴にした時、又はダイヤルの數字を間違へて廻した時は誤接續又は故障の原因となります。

ニ、ダイヤルが元の位置に歸する迄途中で次の數字を廻したり、指を拔くとき撥返したり、或は押戻したりすると誤接續又は故障の原因となりますから御注意下さい。

ホ、ダイヤルを廻す時右を指止まで正確に廻さないで中途で指が離れた時には、直ぐ受話器を掛けてかけ直して下さい。

ヘ、ダイヤルを廻す途中又は廻し終つてから話中音が聞えたら直ぐ受話器を掛け暫く經つてから掛け直して下さい。ダイヤルを廻し終らないうちに話中音が聞えるのは局内の中繼線が全部塞がつてゐる爲めです。又ダイヤルを廻し終つてから話中音が聞えるのは相手方が話中である爲めです。

ト、ダイヤルを廻し終つたら受話器に聞える信號が呼出音であるかどうか確めて下さい。呼出音は電話番號全部の數字を廻し終へて相手の電話に接續された時に聞える「ツーツー」と斷續した音の信號で「オ呼ビシテヰマスカラ少々オ待チ下サイ」と言ふのに相當してゐますから、呼出音が聞えたら其の儘で相手方のお出になる迄御待ち下さい。

チ、呼ばれた方では電話が鳴つたら直ぐ受話器を外して御話し下さい。

リ、自働式電話では呼ばれた方が話中に受話器を掛けても接續は斷たれませんが、呼んだ方が受話器を掛けたり、掛金を上下すると直ぐ接續は斷れてしまひますから、呼んだ方では話の濟む迄受話器を掛けないで下さい。若し話中に電話が斷れた時、又は相手方が受話器を掛けた儘仲々出て來ない時は一應受話器を掛け、更めてお呼びになつて下さい

ダイヤルの廻し方

ダイヤルは交換機を働かせる原動力を起す最も重要な機械であります。從つてその構造の如きも極めて精密であるが爲め僅かの無理にも故障を起し易いものでありますからその取扱に付ては格別の注意が肝要であります。さて受話器をとつて發信音が聞えてから、相手方の局番と同じ數字のダイヤル孔に指先を入れて、右の方へ指止に當る迄正しく廻して下さい。さうするとダイヤルは自然に元の位置に歸ります。ダイヤルが後戻りして元の位置へ復歸する際、局内の諸種の機械裝置を働かせるもので、その速度を一定に保つことが最も必要でありますから、手を掛けて其の速度を早くしたり遲くしたりすると、局内に裝置してある交換機が完全に働かず、誤接續や故障の原因となります。自働式電話では局名を一數字の番號で代りをさせます。この番號を局番號と言ひ、電話番號とは區別される性質のものです。例へば本局(2)二〇〇一番へかける場合、先づ局番號(2)と同じ數字の指孔へ食指の先を入れてダイヤルを右の方へ指止まで正しく廻し、食指を放しますとダイヤルは自働的に元の位置に戻ります。これで本局の局番號(2)を廻したことになりますから續いて電話番號二〇〇一番を順次お廻し下さい。

增資に際して
大村滿鐵總裁談

豫て折衝中であつた增資が本日對滿事務局發表の通り閣議決定を見、愈々本極りとなつたことは欣快に堪へない次第である、滿洲國の飛躍的發展特に產業交通の急速なる伸展と國際情勢の推移に照應して滿鐵が要請さるゝ諸事業を遂行し以て其の使命達成に萬遺憾なきを期せんが爲今回の增資を必要とした次第である、今回の增資に依り滿鐵は株金に於て六億圓、社債に於て十二億圓計十八億圓の新資金調達力を得、之に昭和十五年度頭初に於ける資金調達餘力未拂込株金六千三百七十九萬二千圓、社債發行餘力四億八千三百一萬圓合計五億四千六百餘萬圓を加算すると二十三億四千六百萬圓餘となり今後數年間の事業資金を得られ會社刻下の急務たる鐵道網の擴充、輸送力の增强、港灣設備、石炭、製油事業の擴大等を遂行し得るものと信ず、而して增資後に於ける會社の收益は從來の成績に鑑みて滿洲國有鐵道、社線鐵道其他諸事業とも滿洲經濟發展に伴ひ益々好調を豫想するを以て政府並に民間株主に對して從來通りの配當を續行する事に何等不安はない、斯くて會社財政の基礎も確立したるものであり今回の增資が圓滑に決定したことは一重に中央並に現地關係各位の滿鐵の使命に對する理解ある援助の賜物と感謝の外なく吾社は今後愈よ使命達成に邁進する覺悟である

御厨監理部長談

滿鐵增資案決定につき關東局御厨監理部長は左の如く語つた

今回の增資により滿鐵は資本金十四億圓となり今後數年間の資金調達力が確保されたがこれと同時に社員數も現在の約二十萬人に更に年々約二萬人を加へて數年後には約三十萬人を擁することゝなるべく滿鐵はこゝに世界屈指の大會社となる譯であるが之に依つて滿鐵の鐵道建設、產業開發其他滿洲開拓者としての使命が圓滑に遂行されることは甚だ喜びに堪へない次第である、今回の增資に於てその增資株のうち五千萬圓分を滿洲國政府が所有することゝなつたが滿鐵創立以來その株式を外國政府が所有するのは今回が初めてで劃期的事業で滿洲國内にその重業務を有する滿鐵としてまた治外法權を撤廢せる日本國の會社として極めて當然なことで起ることとあるべき滿洲國政府職員とは滿鐵社員との間の摩擦が之に依つて除去され兩者融合に依る圓滑なる業務の進捗が豫想される、今回の增資に於て從來の條約に依る滿鐵の法人格の國家的監督に付ては何等の變更もないのであつてこれに依つて滿鐵の地位は安定したのである、右に述べた如き諸點により滿鐵はその擴大と共に各般に亘つて整備合理化を見る事となり日滿兩國の新東亞建設活動の中核としての滿鐵の使命は益々重大を加へることゝなつた、滿鐵社員諸君が世界的大會社の社員としての自負を持つ一方陷り易き浮薄の氣風を絶對に避け時局下に於ける滿鐵の使命を充分認識してその達成に邁進せんことを希望すると共に日滿官民の協力を要望する次第である最後に今回の增資決定になるまでの日滿各機關、滿鐵當局の並々ならぬ努力と日本政府の英斷とに對して感謝の意を表する

嚴然と進まん!
伊、ソ聯に間接警告

【ローマ八日發國通】七日夜十時からムソリーニ首相司會の下にヴェネチヤ宮に開催されたファシスト大評議會は今次の歐洲難局に對處すべきイタリーの態度に關して討議すること二時間に及び八日拂曉閉會とゝもにコンミュニケを以てその決定内容を發表した

一、獨伊軍事同盟は將來とも渝ることなく嚴然として存在する
一、伊は今次歐洲大戰には嚴正中立を守る
一、英佛兩國は伊太利の海運に對して嚴に干渉せざること、萬一これを阻害するが如きことがあるに於ては伊は全力を擧げてこれを防衛する
一、バルカン及びダニューブの現狀維持(ソ聯に對する間接警告)
一、ソ聯のバルチック小諸國支配並にフィンランド侵入はイタリー政府の反共政策の正當性を裏書するものである

芬軍必死の阻止
ソ聯軍の進擊困難

【ヘルシンキ七日發國通】フィンランド軍司令部發表＝フィンランド軍は七日カレリア地峽方面においてマンネルハイム要塞線の東端に對するソ聯軍の進擊を阻止するためタイパレニオキ河に沿つて砲兵の掩護を得て目下猛然反擊中なり、ソ聯軍は同日再びラドガ湖北部地方を攻擊し來たれるも直ちに擊退せられたり

芬蘭公使引揚

【モスクワ八日發國通】コシキネン駐ソ芬公使は全館員を伴ひ七日午後八時五十分發列車にてモスクワを出發ラトヴィアに向つた

英船三隻觸雷

【ロンドン八日發國通】英國海軍省は八日英國商船三隻の沈沒に關し次の如く發表した

英國貨物船トーマスウォルトン號は(四六六〇噸)八日ノールウェー北東海岸ベストホルド沖で機雷の爲め沈沒乘組員中十一名はドイツ汽船セブ號に救助された模樣である、同じく英貨物船メレル號も(一〇八八噸)八日英國海岸で機雷の爲沈沒十八名の乘組員中二名のみが救助された、又英貨物船ナバソタ號は(八七九五噸)これまた機雷で擊沈され乘組員の中四十四名は救助されたが、殘りの四十三名は行方不明である

獨機倫敦偵察

【ベルリン八日發國通】ドイツ偵察機は三日シェットランド偵察に引續き七日佛曉ロンドン上空に現れ敵首都の偵察を敢行した

ソ聯、芬蘭全海岸を封鎖

【コペンハーゲン七日發國通】デンマーク商務省は七日ソ聯政府より、八日午後を期しフィンランド全海岸の封鎖を斷行する旨通告を受けた、各通告においてソ聯はデンマーク汽船に對し九日午後まで猶豫期間を與へそれ以後はフィンランド海岸は航行危險であると警告してゐる

艦隊報道部發表

【上海八日發國通】艦隊報道部八日午後四時發表＝

△中支方面戰況
一、昨七日海軍航空部隊は浙カン沿線の敵據點衢州(浙江省)玉山(江西省)及び甌江中流の要地麗水(浙江省)を攻擊、同地における線路、軍需品、倉庫群等に猛爆を加へ何れも大破せしめたり

△南支方面戰況
一、一昨六日海軍航空部隊は鬱江流域の偵察攻擊を實施潯州(廣西省)附近江上において約百隻より成る敵軍用船團を爆擊その大部を破碎、他を炎上せしめたり
二、昨七日海軍航空部隊は湘桂線全縣附近及び高州(廣東省雷州半島北方)武利墟(廣西省靈山南方)方面の敵陣地並に軍需品倉庫群を爆擊これに甚大なる損害を與へたり

國境確定委員會
コムミユニケを發表

滿蒙國境確定委員會は七日正午よりチタに於て開催されたが、右に關し九日正午を期し東京、新京、モスクワ、ウーランバートルの日滿ソ蒙各首都に於て共同コンミュニケを發表したが、全文は左の如くである

◇

康德六年十二月七日ソビエット社會主義共和國聯邦チタ市に於て最近紛擾ありたる地域に於ける滿洲國並に蒙古人民共和國間國境確定に關する東鄕、モロトフ間に於て成立せる協定に基く日滿ソ蒙混成委員會開催せられたり、會議はソビエット社會主義共和國聯邦全權委員N・A・ボグダノフ少將これを開けり、挨拶交換並に政府全權書類の相互檢討の後委員會事後の事業の順序並に手續の審議に着手せり

◇

その日く

◈獨逸は國內で平和を說いた文書を禁じたといふ、焚書には慣れてゐるようが◈イデオロギー的なものの喪失、それは世界的傾向でもあらう◈しかし、われらは、無思想であつてはならぬ、知性の足場を必要とする◈東亞新秩序を貫くところの新しい强健な思想を持つことを要する◈新舊の戰場のうへに、フェニックスの如く新しきものよ萌え出でよ

防寒履の御案内
つねに潑溂と新しき容姿……お足元にピッタリと調和するてんぐや好みの優美なお履物!
豐富荷揃 本店防寒履一色
實用防寒履 二・〇〇―三・八〇
溫い共重ね 五・〇〇―一〇・〇〇
上品な南部重ね 七・〇〇位より
期間中粗品進呈
滑らず寒さ知らずの弊店の防寒履を!
十一日より景品付聯合大賣出し開催
ダイヤ街 てんぐや 電話③三〇二七番

廣告の御用命は 電話(3)三三〇〇番へ

優良毛布大特價提供
保溫・耐久力共に吟味檢討の優良毛布を5,000枚限り歲末特別廉價提供
優良毛シャツ均一大特價
特撰の優良毛シャツを大量に獨自の均一破格奉仕
9日より15日まで
五階ギャラリー
◈毛シャツ 5圓.6圓.6圓50.7圓.7圓50.8圓.9圓均一(ズボン下同値)
◈裏毛メリヤスシャツ 3圓50.3圓90.4圓50.5圓均一(〃)
◈純毛婦人シャツ 4圓.4圓50.5圓.5圓50均一奉仕
三中井

支那へ行く慰問袋 小包料を値下げ

郵政總局では最近滿洲國内から支那事變地域（北中南支共）向けの軍事郵便物が激増するのでかねて日本軍郵便當局との間に軍事小包送料の値下げ方を交渉中であつたが、この程應諾を得たので十日から値下げを實施することゝなつた、これによると從來一キログラムまで四十錢であつたものが卅錢、増金も一ギログラム毎に廿錢が十錢増となり平均三割五分方の値下げとなるわけだが、この扱ひを受けるためには必ず「軍事郵便」と明記せねばならない

嬉しい銃後ニュース

桑田警長殺害犯人に 死刑求刑

桑田警長殺害事件被告元双陽縣警士馬珹こと馬振庶(二三)にかゝる第一回公判は八日午前十時から新京地方法院第九號法廷において高島審判長係り中村檢察官、吉益書記、野田官選辯護人ら立合の下に開廷されたが事實審理に入り、審判長から最初拳銃をむけた刹那殺意があつたか否かを血染の制服を示して嚴しく追及すれば被告は相手を威嚇のため放つた拳銃が誤つて命中したもので全然殺意はなかつたと極力否認した、これに對し中村檢察官は桑田警長の名譽の殉職に對し哀悼の意を表したのち元警官であり乍ら滿洲國内治安を攪亂しあまつさへ人心を動搖させた行爲は極刑に値ひすると痛論、死刑を求刑すれば瞬間被告は顔面蒼白となり力なく退廷した、尚判決は來る廿日言ひ渡される豫定である

新築家屋には特殊取扱ひか 頭を惱す家賃公定

サラリーマン生活の不文律を破つて自粛線外を狂奔する高家賃にガンと一撃與へて低物價政策の國策圏内に强引に引きずり込まうといふ家賃の統制價格は新春勞頭を期し公定されるが、此制定に當つて最も注目されるのは一般物價の統制とは違つて其對象が千差萬別建築年月、採光通風、施設、地域等あらゆる觀點から家屋稅と照合して適正價格が制定される點である、わけても新築家屋に對しては資材の騰貴を考慮し特殊家屋としての公定値が必要だと目下物價委員會で愼重檢討中であるが、新築限界を何年何月何日に置くべきか相當議論あり當事者の頭を惱ませてゐる、また貸間、間借りについてもこの統制價格を適用、全體家賃から坪單位の家賃を割出しそれに位置、施設を加算してビル一般部屋等の借賃を制定することゝなつた

果して撃沈か 問題の船吾妻丸

【神戸九日發國通】スコットランド沖合で第二の照國丸として撃沈を傳へられる日本郵船吾妻丸（九、一六六噸）貨物船は照國丸と同樣日本海上、三菱、大正、帝國、扶桑の五社に保險をかけ去る十月十七日神戸港を雜貨その他の貨物を船腹一杯に滿載して出帆したものである、右遭難の報に森永郵船神戸支店副長は驚愕しながら病氣臥床中の韮田支店長に代つて語る

吾妻丸は一昨年三菱長崎造船所で建造した我社の優秀船で中繼船長は緊迫した歐洲の波を完全に乘切る我社としても全幅の信頼をしてゐる名船長である、吾妻丸はロッテルダムを三日出帆したのであれば積載貨物も殆んど荷揚げしてゐるので、荷主に對する損害も案外僅少であると思ひます、船客及び乘組員の安全であることを祈ります

新諸議員初會合 曩に改選を行ひ民意を直接市政に反映すべく人的に强化擴充を行つた新京特別市諮議會議員の初の會議である第九回新京特別市諮議會は九日午前十時より市側より正副市長及び各處科長並びに諸議會員十五名出席の上市公署第一會議室にて開催された

長春寺 佛名會

市内曙町東三條通角の淨土宗長春寺では十日午後一時半からと同七時の二回、同宗年中行事の最終法要、佛名會を修行する、佛名會は身と口と心につくつた一年中の罪を佛前で悔する法要である

餅の註文受付 十五日限り

屢報の通りお正月の餅は市内各區長から町會長、町會長から組長宅に配分されてゐる一人當り七合宛の券を受取り、之を新京菓子商パン同業組合（別項參照）の店に持參代金を拂込み、引換證を貰ひ、搗上つた頃に受取りに行く、申込期限は來る十五日限り、以後は注文を受けられぬ情勢であることに決つてゐる、注文を受ける種類は一合餅十錢、五合餅五十錢、一升餅一圓、小餅一斤五百匁一圓、餡入餅一升八百匁二圓、搗賃一升四十錢の割合でこれ以外の餅の注文に應じない

組合店は興安大路の一厘堂▲大阪屋▲松屋▲長崎屋▲滿洲國官吏消費組合配給所又は同安達街製菓工場▲豐樂路の公設市場小澤▲村雨屋▲日滿堂▲新發路西田商店▲朝日通ホテイ屋▲文化堂▲中央通ヤマト屋▲カガミ屋▲東一條通長崎屋▲東二條通鶴屋▲ダイヤ街三好野▲風月庵▲玉屋▲永樂町三泰堂▲梅ヶ枝町白十堂▲上田屋▲羽衣町日の丸餅▲室町吉野屋▲祝町新京屋▲吉野町日新堂▲江戸堂▲三好野本店▲峯長春堂▲日本橋通喜勝堂▲羽衣町久月堂の三十軒である

戰火の故國案じつゝ 貫く科學者の道 阜新發電所建設に一獨人の獻身

急速なる建設を要求される電力滿洲が世界に誇る阜新五萬四千キロ大發電所は去る九月末めでたく竣工し、産業五ヶ年計畫遂行に貢獻してゐるがこの大發電所建設の蔭には一ドイツ人技師の涙ぐましい努力のあとが秘められ關係者の感激をよんでゐる

話の主は昨年十一月下旬滿洲電業の招きに應じて來渡したドイツのシーメンス・シュッケルト電氣會社海外出張員ヴェルメル・リーベ技師(四〇)で來滿以來十ヶ月の長きに亘り生活の異る阜新の工事現場に居住、不自由を忍び汗と油にまみれて二萬七千キロ發電機二臺の建設工事に奮鬪、この間歐洲戰爭勃發して故國は戰禍にまきこまれたが「この發電所が竣工するまでは斷じて歸國せぬ」と寢食を忘れて努力したゝめ世界の大工事阜新大發電所を豫定より早く竣工させたものである、滿洲電業では丁社長、山崎副社長、岡工務部長ら幹部一同この商賣氣をはなれた科學者らしい態度に感激し、去月中旬感謝狀を贈つてその勞を謝するとともに故國へのお土産に七寶の大花瓶を贈呈その功を永遠に讃へた、リーベ技師は目下天津に滯在中であるが、電業當局の好意に深く感激し近くシベリア經由動亂の故國へ急ぐことゝなつてゐる【寫眞はリーベ技師】

交通事故 被害通行人は生命危篤

九日午前九時四十分頃海上ビル開拓總局指事所大城整(三二)氏が吹雪の中を安民廣場に向つて安民大路を同治街交叉點を歩行中後方から疾走して來た東四馬路福峰旅館宮崎傳一方使用人である無免許のトラック一五九三號の右側後部ボデに後頭部を打ちつけられ路上に昏倒、急報に接した順天署では吉田、石橋兩警尉が實地檢證に馳せつけた、大城氏は後頭部裂傷脊髓を打ちつけ市立醫院で加療中であるが生命危篤である

古城英文滿報社長追悼會・市内八島通り三二、マンチュリヤ・デーリー・ニュース社では十日午後三時同社會議室で古城前社長一周忌追悼法會を執行する

何時になつたら寒くなるか？ 噓みたいな大陸氣象

「今度こそ本當に寒くなりますぞ」の掛聲ばかりで一向本格的な寒さは加はらず國都八日の最低氣溫は零下十度四分、粉雪散る九日午前六時の氣溫も零下十一度三分といふ暖かさ、昨年九日の最低廿三度四分とは十二度一分の開きがあつて噓のやうにしか思へない、大陸氣象は全くあてにはならないとこぼす市民の不可解な謎をとくべく中央觀象臺にお伺ひを立てると「何も不思議はありません、南風のためですよ」と謎を輕く一蹴して語る

きのふ低氣壓が新京の北方にあつたのに對して高氣壓が北支から揚子江流域にあつたゝめ南風を齎したお蔭で無性に暖かゝつたのですが、その低氣壓もけさ六時にはウラヂオ方面に通り抜けましたから南寄りの寒風に一變し今晩あたりから急に寒くなるでせう

と今度こそ正眞正銘の寒さが訪れると斷言してゐる

日本の本當の姿 農村の中にある 中堅指導者歸來談

滿系インテリ層のみでの組織された最初の日本視察團として十一月六日新京出發以來、東北北海道班、九州關西班の二班に分れ時には **農家** に宿泊もいとはず先進日本の生活の内部を充分に視察した滿洲國中堅指導者日本現地視察團一行五十餘名は月餘の旅行を無事終了してこのほど歸來、八日午後一時五十分から大同學院大教室で同院並に協和會主催の報告座談會に臨み彼らが見た僞はらざる銃後日本感を吐露したが、その言々の中には數々の注目すべき點が窺はれる、先づ彼らは戰時下にあつて物資缺乏に惱む日本人を豫想しながら都市も農村も餘裕綽々たるに口を揃へて驚嘆、偉大なる日本への信頼の念を深めたと告白して居り、從來どうしても把握出來なかつた日本精神を純朴な日本の農民に接して初めてはつきり體得、同じ農民でも滿洲國と日本にどうしてあゝまで差があるのか日本農民のよさにつくづく感心した、こんな日本人ならばいくらでもどんどん滿洲國へ移住して來て貰ひたいと述べてゐるのは傾聽すべきところであらう、そして日本の姿を見て初めて都市農村を通じての日本全體の組織的な强さを感じ、結局日本精神は小學兒童時代から强制的に注入されたものではなく連綿幾千年の歴史がつくつた尊い性格であることを悟つた、日本人は短氣な國民であるとかねがね思つてゐたが、渡日して見て日本の内地の人があまりにも落ちつき拂つてゐるのには戰時下でありながらと一時は **憤慨** を感じたもののこれぞ新東亞建設の大事業が長期建設時代に入つたのを全國民が一齊に充分理解してゐるためと知つて盟邦のために大いに安心したとつけ加へてゐる、また伊勢神宮參拜の際、老幼男女がお札を戴きに日參してゐるのを見て肉親のための參拜とのみ信じてゐたのにもつと大きな祭祀精神から出發し銃後國民の代表として身命を賭して興亞の聖戰に參加してゐる勇士の武運長久を祈願してゐるものと知つた時は感激して言葉もなかつたと深い感銘を語つたものも二、三でなかつた、長野縣諏訪郡四賀村（關西班）や「土に叫ぶ」の筆者松田甚二郎氏の郷土山形縣最上郡稻舟村烏越（東北、北海道班）での農家分宿生活はとくに日本精神を體得し上に役立つたものらしく山形縣で松田氏の案内をうけ農村更生の話を聞き大いに參考になつたと喜んでの話るさへ素朴な農民たちが「滿洲は寒いでせう」と眞綿のチョッキに白いお餅まであさ〳〵お土産にと差出された時は涙の出るほどうれしく日本人ではお百姓さんたちが一番好いと感懷してゐる、尚一行の大半はかつて抗日教育をうけた學生たちだが、彼らが支那で教へられた日本の概念が實際の見聞とまるきり反對であり、大和民族こそ東洋否世界の誇りうる民族だと深く認識し日本の深い愛をうけてゐる滿洲國及び滿洲國民の幸福とわれ〳〵中堅指導者が見たる日本に協力し新東亞建設の大事業に **奮勵** せねばならぬと信念づけられたと告白してゐることは今回旅行の最大收穫といふべく今後の視察にあたつてなるべく都會地をさけ農村の力强い根强い日本精神に觸れさせるべきだとの感じが臨席の人々に强く印象づけられてゐた

◇……雪また來る

ボーナス景氣に浮かれすぎるな 怖い眼が光ります

暮れて行く師走の日足は早い、年の瀬も二旬の後に迫つた、慌しい歳末情景は日一日と色濃く巷に描かれて行く、待ちこがれたボーナスは早くも支給が開始され溫かい懷中にナス景氣は國都の巷にも氾濫しつゝある書き入れは正にこの時と商店街は萬遺憾なき準備に待機してゐる、わけて時局稅の登場に痛い打撃を受けて前途の不安に戰いてゐる歡樂街業者はせめてこの書入れ時にと商戰に一段の腐心を拂ひつゝある折柄當局の取締り對策は時局に對處して反時局的色彩一掃の强硬策を以て臨むことゝなつた即ち奢侈抑制の國策線に即應し首都警察廳保安科では管下歡樂街の歳末取締りについて愼重を期し考究中であるが、ネオン街に於ける恒例のクリスマス或はこれに類する催しものに對しては一切禁止するほか溫かい懷中に有頂天になつて深夜の巷に浮かれ歩く大虎、小虎の泥醉者に對しては斷乎鐵槌を下し發見次第事の如何を問はず時局を認識せざる非國民として檢束、最低五日間は留置場に留める方針を採り肅正する筈で市民の自戒が要望されてゐる

税捐局長異動

政府は産業經濟各般に亘る最近の發展に伴ひ擴て缺員中の稅捐局長の補充につき人選を進めてゐたが、十一月卅日附の國務院辭令を以て左の通り廣範圍の稅捐局長異動を發令した

司稅官　池田　乘作
補新京稅捐局長
司稅官　長谷沼兵庫
補哈爾濱稅捐局長
新京稅捐局長司稅官　李　毓麟
補吉林稅捐局長
司稅官　劉　治甫
補黑山稅捐局長
司稅官　葛　偉林
補興京稅捐局長
司稅官　謝　毅
補營口稅捐局長
司稅官　鶴岡　正雄
補牡丹江稅捐局長
司稅官　樋口　嘉三
補安東稅捐局長
安東稅捐局長司稅官　安　仁溥
補承德稅捐局長
承德稅捐局長司稅官　郭　敦厚
免承德稅捐局長
哈爾濱稅捐局長司稅官　翟　景儒
補遼陽稅捐局長
牡丹江稅捐局長司稅官　陳　玉德
補阜新稅捐局長
吉林稅捐局長司稅官　楊　俊樓
補一面坡稅捐局長
一面坡稅捐局長司稅官　婁　井
補開通稅捐局長
營口稅捐局長司稅官　孫　成謀
補西安稅捐局長
阜新稅捐局長司稅官　王　彭庚
補東豐稅捐局長
法庫稅捐局長司稅官　翁　福林
補農安稅捐局長
磐石稅捐局長司稅官　景　德全
補法庫稅捐局長
農安稅捐局長司稅官　張　麟閣
補磐石稅捐局長
司稅官　王　宗漢
補盤山稅捐局長
司稅官　王　乃欽
補巴彥稅捐局長
司稅官　陳　守信
補通遼稅捐局長
司稅官　段　承琳
補肇源稅捐局長
司稅官　楊　世驤
補輝南稅捐局長
司稅官　岳　景芳
補湯源稅捐局長
（十一月卅日附各通）

人事往來

着京

▲上保文雄氏（官吏）八日來京富士屋旅館▲永井雄三郎氏（同）同▲中津源吉氏（會社員）同▲成川憲司氏（請負業）蓬萊ホテル▲宮永一枝氏（官吏）同▲谷島信一氏（同）同▲西岡信行氏（印刷業）同▲河村賴氏（請負業）同▲武田政義氏（技師）滿豪ホテル▲鈴木達夫氏（商工技師）同▲小島利一氏（安東競馬俱樂部理事長）同▲箕作新六氏（滿鐵社員）同▲桃木長治氏（昭和製鋼重役）同▲中島勝治氏（請負業）同▲木村寅太郎氏（商業）同▲石垣武司氏（會社員）大和ホテル▲十川省三氏（同）同▲高橋正雄氏（商業）同▲世戸一夫氏（同）同▲三好敏治氏（日本油脂）同▲栗小村次郎氏（商業）同▲島田幹次氏（會社員）同▲山東實氏（同）國都ホテル▲松野傳氏（奉天農大教授）同▲中富貫之氏（滿航總務部長）同▲久保孝太郎氏（滿洲化工會社常務）同▲淺岡克彥氏（大倉商事）同▲岩下茂氏（會社員）同▲川口清次郎氏（滿洲鉛鑛）同▲我妻一郎氏（滿航）同▲茂木弘氏（同）同

今晩の放送

▲七・三〇國民歌謠（大阪）▲七・四〇新日本音樂（東京）▲八・〇〇浪花節（大阪）吉田小奈良▲八・三〇特輯講演（東京）竹内可吉▲九・〇〇謠曲（大連）▲九・一五滿元「お染」（東京）滿元梅太夫他

栗本體育官 あす來京 民生部の招聘に應じ

大日本體操の普及を兼ねて來滿した栗本體育官は十日午後九時四十五分着列車で着京するが同體育官の國都における講習日程は次の如くである

△十一日午前十時白菊小學校講堂（午後五時頃まで）△十二日、十一日と同樣△十三日、午前十時より正午まで（白菊小學校講堂）

なほ厚生省より滿鮮華の體育狀況觀察のため派遣された中川事務官も栗本體育官と同行、十一日午後五時半より開かれる日滿體育懇談會、十二日午後五時半より公記飯店に於ける保健協會主催の體育保健座談會に出席し十三日午後九時卅分發あじあで哈爾濱に赴く

觀光バス年內卅日限り・新京觀光協會では年内の觀光バス運轉を三十日限りとし正月四日より運轉開始、新春觀光客の便宜を圖ることゝなつた

建築設計監督及施工一般
迅速、叮嚀新興設計を主眼とする
當事務所を御利用下さい
北安路七一六
石塚建築事務所
電②三〇五三

三中井商品券

女子職員募集
一、女子職員　若干名
年齢十八歳より三十歳まで
右御希望の向は履歴書携帶、十日午後一時より五時までの間に本人御出頭下さい
新京驛前ビューロー階上
新京觀光協會　みやげ部
電話三―四九四一番

事務員採用
一、日人　確實なる保證人を要す
一、年齢　十七八才より廿五六歳迄
希望者は履歴書（自筆）郵送相成度面會日追而當方より通知す
海陸物産　和洋酒食料品　雜貨卸問屋
福田支店
新京日本橋通七二　電話（3）二九八二　三〇四二番

公示催告

康德六年黄第一二四號

新京特別市大經路百號井上羅紗店事
申立人　井上　意啓

左記證券ノ所持人ハ康德七年六月十五日迄ニ當法院ニ權利ヲ屆出テ且證券ヲ提出スヘク若シ右期日迄ニ屆出ヲ爲サザルトキハ直ニ證券ノ無效ノ宣告ヲ爲ス

一、證券ノ表示（重要ナル部分）
一、證券ノ種類　貨物引換證
一、證券ノ番號　第九一一四號
一、證券額面　金六千一百七十七圓六十九錢
一、證書作成年月日　昭和十四年七月十八日
一、證書作成者　京城府蓬萊町三丁目四十一番地　株式會社朝日組本店
一、荷受人ノ住所氏名　新京特別市大經路百號井上羅紗店
一、運送品ノ種類　混紡國防色サージ

康德六年十二月七日
新京區法院
審判官　野口榮一郎

事務員募集
一、男女を不問
一、年齢四十歳位迄
右御希望の方は履歴書持參本人來談有られ度し給料面談の上
大經路一八號（帝キネ裏）
大新京旅館下宿飲食店組合
電話（2）二五九六番

靴は金城で御撰擇を
防寒靴
防寒用長靴
防寒用婦人靴
防寒用小供靴
スケート及び
スケート靴
各種取揃へて居ります
金城靴店
新京東二條通一四　電話（3）二九五二番

宇治茶　河久商店
三笠町二丁目　電（3）三一〇四番

故歩兵大佐山内眞喜男殿 慰靈祭御通知

元新京商業學校兼新京中學校配屬將校故山内大佐殿囊に南支戰線に於て壯烈なる戰死被遊候に就而左記の通神式に依り慰靈祭を執行仕候間來賓、父兄、同窓生多數御參列相成度此段御案内申上候

日時　昭和十四年十二月十一日（月）午後三時
場所　新京商業學校講堂

新京中學校
新京商業學校

従事員募集
左記に依り日本内地人男女従事員を募集す
一、小學校中等學校卒業者（廿五歳以下）
一、各種商品の取扱に經驗の有る方（三十歳以下）
一、保安係員　身體强健にして内外の警備に適任なる方
一、運轉手（トラック運轉手の免許證を有する方）
一、寮　母　獨身にして四十歳前後の方（當方獨身寮員十名の炊事を願ひたし）
一、締切　十二月十五日
右希望者は自筆履歴書に小形寫眞を添へ庶務係に來談され度し
羽衣町一丁目
滿鐵社員消費組合庶務係
電話（3）二八八六

カフエー讓り度
現在營業中
姓名在社

景品付特價大賣出し
御正月用呉服
年末赤札付き
ダイヤ街
滿喜屋呉服店
電③六六五六番

萬華鏡

會つた時はそうでもないがしばらく話をしてゐると何かしみじみしたものを感じ心愉しくなつて來る女、銀パレスの鶉子の感じをそう言つたら誰かが違ふよと否定した、彼女の勝氣なところを言つたものらしい、彼女の感じはそのどちらでもあるにちがひない、彼女の性格が對蹠的な場合彼女をいろいろに思はせるのだらう▼「あたし旦那樣に苦勞するわ」と言ふ、五尺四寸二分、十六貫七百匁の彼女の身體に釣り合ふ小男がゐないせいかも知れないがそれよりも彼女の性格を理解してくれるよりよき半分を探す苦勞が大きいらしい、「そんな人がゐるかしら」といふ彼女は芳紀正に一これはあまりはつきりしない方がいゝと思ふが兎に角結婚適齡期であることは間違ひない▼彼女はなかなかの詩人であるそうだ、雜文も書くし、小說も書く、どんな雜誌か知らないが、雜誌にも時々發表するらしい、最近ではある新聞の新年原稿に應募したが、當落はとに角將來はこの道で立つ位の意氣を持つてるから嬉しい▼彼女と同じ名で藝妓出の閨秀作家がゐる、あまり名の賣れた女ではないが、「あの人を追ひ越す位の作家になるのは譯ないわ」と彼女は少し醉つぱらつて言ふのである「新年原稿を應募した新聞社に知つてる人もゐるけど」とまた話を前に戻して「その人に賴んだんぢや意味ないもの」彼女は相當醉つぱらつて來たのである▼彼女は醉つぱらつても名前のやうには色つぽくならないし、センチにもならないし、ただ愉しい氣持を心のなかで反スゥしてゐるらしい、「本當は小說が書きたかつたの」その小說のテーマはもう出來てるかどうか知らないが、一度だけ彼女の小說といふものを讀んでみたい、願はくば廣津和郎の女給小說でないやうにと賴んで置く

漫畫映畫の製作乘り出し

滿映内に研究委員會成立

漫畫は子供達の見るものだと云ふ觀念は古い昔の話で今日では子供は勿論であるが大人達も喜んで見る時勢となり、ミッキイやポパイが一流映畫俳優と同格の人氣を博して居るのも書いて撮した漫畫の 力である、漫畫映畫の製作に付いては滿映内に於て常に叫ばれて來た事であるが劇映畫、文化映畫の製作に追はれて今日迄その實現を見なかつたのであるが愈よ本格的に其の製作に取掛る段取りとなり其の準備機關として滿映内の權威者を糾合漫畫映畫研究委員會を結成、毎週火曜日午後一時より委員會を開催して其の具體的方針を樹てることになつた、委員は次の通り

マキノ製作部次長、川島企畫課長、福田文化映畫課長、榊原線畫主任、淺田勇、藤井圖夢

新京觀世會納會

新京觀世會では十日午前十一時より豐樂路明友ビル四階に於て本年度納會を開催するが同好の士の來會を歡迎してゐる番組は左の通り

素謠
羽衣 寺沼 櫻庭
巴 笠原(夫人) 大久保
熊野 中村 堀
仕舞
小鍛冶 櫻庭
羽衣 小原
素謠
田村 小原 稻垣
三井寺 川崎 町田(夫人) 恒河
山姥 江守 福岡 町田 直木(夫人)
仕舞
女郎花 江守
(番外)仕舞 通小町 白瀧 三郎師
(番外)囃子 櫻川 加茂 有志
獨吟 有志
附祝言
(以上)

滿鮮支かけて音樂行脚 音樂院の計畫

公演數を重ねる毎に技術の冴えを現はし著しい進歩の跡を見せてゐる新京音樂院では更に新たな飛躍を期して新鋭部員の獲得に、作曲の募集に大童の活動を開始してゐるが、明年度は演奏旅行を目論み、三月上旬の大連、奉天を皮切りに五六月には全滿並に朝鮮各地更に秋には遠く北京、天津方面にも音樂行脚を行ふことになつた

滿映製作現況

=劇映畫=
△山之内組「黎明曙光」錄音中
△水ケ江組「國境之花」完成
△水ケ江組「戀愛悲劇物」題未定撮影準備中
=文化映畫=
△高原組「小八家子」錄音中
△上砂組「阿片」近日完成
△高原組「三河地方」完成
△高原組「ボクドオーラ」整理中
△高原組「滿洲回教徒」完成
△高原組「躍進電業」完成
△新田組「聯合協議會」整理中
△新田組「全聯」近日完成
△大谷組「我們的軍隊」撮影中
△新田組「建國林道」撮影中
△石野組「映畫大觀(林業篇)」編輯中
△津田組「郵政保險」撮影中
△田中組「安東土地委員會」撮影
△森組「治水南滿運河」撮影中
△森組「大松花江」撮影中
△上砂組「躍進吉林省」整理中
△山之内組「綿業聯合會」撮影準備中
△上砂組「寒土と鬪へ」撮影準備中
△高原組「滿洲冬の生活」撮影準備中
△津田組「滿洲月ごよみ」撮影準備中
△早川組「訪歐使節團」近日完成

▽マ▽父は九段の櫻花△△

新興映畫殿堂勇士の遺兒の靖國神社における社頭對面を扱つた映畫で、駒山警の脚本により青山三郎が監督に當つた、父を戰場に失つた選拔遺兒勇が靖國神社へ參拜の日、父の部下であつた兵士から父の壯烈な死の模樣を聞き自分も勇戰に生きなければならないと誓ふ、金澤伊部夫主演に黑田記代、淡島みどり、生方壯兒、植村謙二郎が助演する、銀座キネマ近日封切

雜音

滿映作品「鐵血慧心」をトリにおいた長春座の初日の入り、晝間は餘り目立たなかつたが夜間に入つて好調な客足をみせた▼「鐵血慧心」はギャング掃蕩に警官隊が繰り出すあたり旺んに拍手が鳴つてゐたから客受けは惡いとは言へない、出來榮えはこれ又感心出來るものでなく、アメリカ映畫の模倣が惡い型で現はれてゐる、かゝる手法は早く清算すべきであらう▼銀座キネマけふから寫眞替り、このところ大物の連續であるが今週は少し大物で「薩南大評定」の大會に「撮影所の殺人事件」が加はり實質上はやはり三本立、前者の假面目さが大都作品としては珍らしいと言はれてゐる

女次郎長
悲劇の女王・川崎弘子の大殺陣
近日公演 乞!御期待

川浪良太郎 山路美人 葉山純之助 共演
長春座

10日よりの宝山
高級紳士雜貨バーゲンセール◇一階
婦人子供雜貨 特價提供◇二階
新春用お履物陳列 一階
モニーグンお誂奉仕 二階
お正月衣裳の會 三階
漆器菓子器と銘々皿 四階
夜間營業
十五日より
新京 宝山
贈るに便利●受けて重寶
商品券
一圓以上如何樣にも御調製申上げます
(一階)

通學用
ゴム防寒靴
入荷 ¥3.60
平本洋行
新京銀座TEL—3・4711

主演 鈴木澄子
十日公開
鈴木澄子が描く獨特の怪奇と情艶の特選番組!!
森靜子・歌川絹枝・高山廣子・梅村蓉子・森光子・淺香新八郎・尾上榮五郎・共演

怪猫謎の三味線
京都三十三間堂棟木の由來
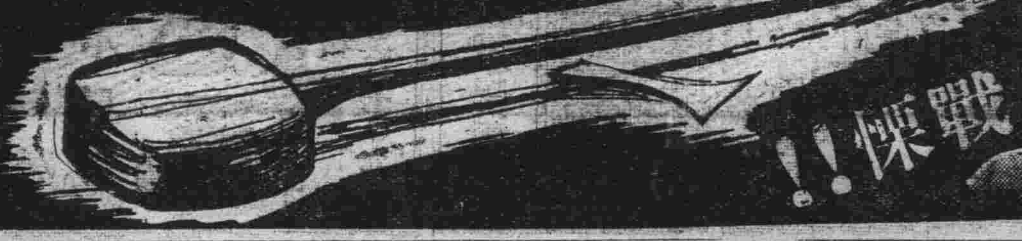
戰慄!!
特別上映 お柳怨靈 主演 鈴木澄子
日活多摩川 女の世界
三本立 十一時開映
五〇錢
朝日座

凄い人氣です 日滿映畫と豪華まんざい斷然見逃せぬ强力番組!
明日は十時半開映
アスは是非
初日・第二日とも超滿員の盛況!
滿映作品 日本版『鐵血慧心』李香蘭主演
煙鬼と鬪ふ警察官を描く壯烈極りなき名篇
大船映畫『狐』池田忠雄シナリオ 澁谷實監督
水戸光子・齊藤達雄・日守新一
京都映畫『粗忽評判記』小坂哲人監督作品
川浪良太郎・海江田讓二・伏見信子主演
豫告篇『愛染かつら』
總動員 東西演藝界の人氣もの
豪華漫才祭 冬來れども舞台春色
長春座

アスの日曜は
豐劇
大船大陸發展篇
佐分利信・三浦光子・槇芙佐子 主演
胸に咲く花
阪東好太郎・北見禮子 山路義人・最上米子 共演
花曇(はなぐもり)

前篇・後篇一擧上映
牢獄の花嫁 滿員御禮週間
アスの日曜は十一時開映
開映迄 六〇錢 普通七〇錢均一
風と共に
婦人從軍歌の 田口哲監督
村田知英子 江川宇禮雄 日暮里子 主演

無明有明
婦人俱樂部連載 吉川英治原作
月形龍之助 大倉千代子 主演
新京キネマ

近藤勇

（八十六）

橋爪彥七

西正世志書

指貫め（十一）

それから、半年ほど經つた。

去年八月京を追はれた長州藩は幕府の命など肯くものではなく、

『寃を闕下に雪ぐ――』

と、天下に激して、兵をとゝのへ、頻りに入洛の機を狙つてゐる。然もひそかに京に居殘つた藩士や西國浪人は、多く名を變へ、姿を變へて、必死の活躍を續けつゝあつた。

――その、元治元年五月の二十二日の夜。

黒谷の會津藩邸が、騒然として人々の出入りがはげしい。

『早く！』

と、叫ぶものや、

『見苦しい、靜かに』

と、制してゐる者や、

『暴擧だ！』

と、憤りに、滿面朱を刷いたやうにしてゐる藩士たちの群を割つて、人足四人で舁がれた戸板が、ぎしぎしと藩邸の門を潜つて通つて來た。

『惜しい男を――』

誰かが低くつぶやいた。

見ると、戸板の上には、眞新しい白布で、全身をくるんだ死骸が無慚に横たはつてゐるのだ。

『嗚……』

と、云つて、殘念であつたらうと肚で云ふ者や、

『南無……』

と、合掌してゐる藩士の中を過ぎて、戸板は、松田鼎の小屋前に留つた。

すぐ舁ぎ入れられて、奥の一間になきがらを据ゑると、藩士たちの手で、見る間に靈前が飾られてゆく。

ずかずかと上つて來た公用人が、

『――だめか』

死者の枕頭に座して、悲愁の眉を寄せる。

並居る一同の顏は、一樣に蒼く重くるしい息をのんだ。

藩士――松田鼎が、暗討にされて、やうやく、自宅に死屍となつて運ばれた夜の有樣である。

『長藩！』

誰かが、小聲で叫ぶのへ

『叱ッ』

と、公用人が叱聲を飛ばして、

『この際、濫りに放言は許しませんぞ、これは、殿からの、御言葉である』

さう云つてから、恭しく死者に禮をして戻つて行つた。

誰もが、默々として、靈前に香をたき、心からぬかづいた。

（さうだ！）

と、一樣に、強い叱咤を感じてゐるのである。

今の世の中で、農工商の上に立つ人間が、最も日常に重んじあつてゐるものは『面目』――即ち『恥』といふことであつた。

殊に、會津藩は、主君容保が、中川宮の御説によつて、死を賭して王城の守護に參じてゐる關係もある。

恥を知ることに於ては、絶對に他のどこの藩にも劣らぬ氣魄を有つてゐるのである。

松田鼎が暗討にあつて、藩中が一時の狼狽と、敗色から甦ると、すぐ、恥といふものが誰もの頭を支配した。

（藩の恥！）

松田鼎に、こゝろよくなかつた者も、小我を捨てゝ一齊に奮ひ起つた。

（今に見ろ！）

心は、西――長州の空を睨んで風を起し、雲を呼ぶ寂然としてゐる昂奮が、人々の胸を馳けめぐつてゐるとき、跫音がして、一人が入つてくると、

『近藤が召された』

と、云つて座を占めた。

『近藤……？新選組のか』

『左樣だ』

ぶつりと云つたきりで、この男も、しづかに香をたいた。

近藤――新選組――誰もが何かしら切迫したものを感じる。

商況

海外經濟電報（九日前場）

倫敦金塊	八磅八志〇〇
倫敦銀塊	二三片八分一〇
同先物	二三片一六分五
紐育金塊	三五弗〇〇〇
同銀塊	三四仙四分三

▲外國爲替

米英爲替	三弗八九仙八分一
米日爲替	二三弗四七仙
米支爲替	七弗四五仙
英米爲替	
英日爲替	一志二片三二分五
英支爲替	四片四分三
英佛爲替	一七六法郎〇〇
英獨爲替	四〇マルク二〇

▲紐育株式

スチール株	六七弗八分七
アナコンダ	三一弗八分一

▲紐育棉花

現物	一〇仙五七
十二月限	一〇仙四五
一月限	一〇仙四四
三月限	一〇仙一五
五月限	九仙八四
七月限	九仙四六

▲印棉

ブローチ	二八六留比二分一
オームラ	二六二留比〇〇
ベンゴール	二五五留比二分一

各地株式市況

▲東京株式（短期）

	寄付	大引
新東	[illegible]	[illegible]
大新	[illegible]	[illegible]
鐘紡	[illegible]	[illegible]
同新	[illegible]	[illegible]
帝新	[illegible]	[illegible]
洋曹	[illegible]	[illegible]
日産	[illegible]	[illegible]
日鑛	[illegible]	[illegible]
同新	[illegible]	[illegible]
日石	[illegible]	[illegible]
日立	[illegible]	[illegible]
滿業	[illegible]	[illegible]
電工	[illegible]	[illegible]
東電	[illegible]	[illegible]
日電	[illegible]	[illegible]
滿鐵	[illegible]	[illegible]
糖新	[illegible]	[illegible]
日糖	[illegible]	[illegible]

▲大阪株式（短期）

大新	[illegible]	[illegible]
新東	[illegible]	[illegible]
鐘紡	[illegible]	[illegible]
同新	[illegible]	[illegible]
滿業	[illegible]	[illegible]
日新	[illegible]	[illegible]
帝新	[illegible]	[illegible]
商船	[illegible]	[illegible]

▲大連株式（短期）

五品	[illegible]	[illegible]
大新	[illegible]	[illegible]
新東	[illegible]	[illegible]
滿業	[illegible]	[illegible]
鐘紡	[illegible]	[illegible]
同新	[illegible]	[illegible]
滿鐵	[illegible]	[illegible]
土木	[illegible]	[illegible]
新二	[illegible]	[illegible]

公債株式 現物賣買

畑園太商店

（中央郵便局前）

新京中央通一丁目地番

電③二三四九・一六一五

各地々品市況

▲大阪綿布

十二月限	[illegible]	[illegible]
一月限	[illegible]	[illegible]
二月限	[illegible]	[illegible]
三月限	[illegible]	[illegible]
四月限	[illegible]	[illegible]
五月限	[illegible]	[illegible]
六月限	[illegible]	[illegible]

▲東京人絹

當限	―	―

▲大阪綿花

十二月限	[illegible]	―
一月限	[illegible]	[illegible]
二月限	[illegible]	[illegible]
三月限	[illegible]	[illegible]
四月限	[illegible]	[illegible]
五月限	[illegible]	[illegible]
六月限	[illegible]	[illegible]

▲大阪期米

當限	―	―
中限	―	―
先限	―	―

▲大阪人絹

當限	―	―
五月限	―	―
六月限	―	―
七月限	―	―

▲橫濱生糸

十二月限	[illegible]	[illegible]
一月限	[illegible]	[illegible]
二月限	[illegible]	[illegible]
三月限	[illegible]	[illegible]
四月限	[illegible]	[illegible]
五月限	[illegible]	[illegible]

手形交換高（九日）　[illegible]枚　一、七一五、四六八、七九錢

十二月十日 日曜　舊十月三十日　辛巳　先負　執　房宿

東京・本郷・神誠館

● 一白の人　僞すこと拗らずとも後の爲と思ひ勵むべし　庚と辛と艮が吉

● 二黒の人　期待の相違し易き日氣を落付け焦らぬが吉　甲と坤と壬が吉

● 三碧の人　誠意事に當らば意外の援助を得て慶ある日　甲と庚と辛が吉

● 四緑の人　平和を第一とし一家同體となりて働くべし　庚と辛と亥が吉

● 五黄の人　階段を昇るが如く秩序正しく徐々進むべし　巳と申と癸が吉

● 六白の人　實直に勵めば豫期以上の發展を得らるべし　甲と丁と壬が吉

● 七赤の人　調子に乘り過ぐるときは意外の失敗あるべし　丙と丁と癸が吉

● 八白の人　果斷にして迷ふ事なくば成功の一日となる　巽と巳と丙が吉

● 九紫の人　慾は捨てゝも禮は重んずべし田園生活も吉　甲と巳と丁が吉

豊樂劇場 電(2)二四四五

花曇		1,25	4,10	7,30
ニュース		2,20	5,05	7,05
胸に咲く花	12,00	2,45	5,40	8,35 10,00

十二月八日より十一日迄四日間　四十錢

日曜日は十時三十分開映

豫告　十二日より　朱と綠大會

銀座キネマ 電(3)六四六五

ニュース		2,45	6,30	
撮影所の殺人事件		2,55	6,40	
薩南大評定 前篇	12,00	3,45	7,30	9,03
同 後篇	1,33	5,18	10,10	

九日より十二日迄　六十錢均一

豫告　廿日封切　父は九段の櫻花　文福茶釜

長春座 電(3)五七六六

ニュース		1,32	6,14	
鐵血慰心		1,44	6,26	
きつね	11,00	3,40	8,21	
粗忽評判記	11,31	4,13	8,55	
漫才	12,28	5,10	9,52	10,52

8日より12日迄　料金一圓

次週　十三日十四日二日間　春雷・忠次旅日記

帝都キネマ 電(2)二四〇五

ニュース		2,20	6,20	
小林重四郎實演		2,45	6,45	
モナリザの失踪	11,30	3,30	7,30	
リボンを結ぶ夫人	1,00	5,00	9,00	10,15

日曜は十時十分ニュースより上映　料金一圓

新京キネマ 電(3)二〇六八

ミッキーの愛犬騒動		3,28	7,16	
風と共に	12,00	3,38	7,16	
ニュース	12,55	4,33	8,11	
無明有明大會	1,21	4,59	8,37	10,40

7日より12日迄

次週　十三日封切　浪曲集粹　軍國の歌　菊太郎　國太郎　黄昏鴉

朝日座 電(2)三〇九六

喧嘩の春		2,38	6,30	
松平長七郎	12,00	3,52	7,45	
ニュース	1,02	4,54	8,47	
貧しき者の幸福	1,32	5,24	9,17	10,20

七日より九日迄　40セン均一

豫告次週十日より　鈴木澄子主演　お柳怨靈　怪猫謎の三味線

三色羊羹

新京御入組合加盟店

和洋製菓　峰長春堂

電③三一九 五四四七一番

市場內支店　電③二八四二番

新京一のすきやき専門

萩の茶屋

三笠町三ノ一（元山粋跡）電③六三三八番

正に銃後サービス價

牛すき 1.20　とりすき 2.00

かきすき 1.50　山七面鳥すきやき 2.50

御宴會は廿五人樣迄

いなり亭

東二条通五三　電(3)四五五一

壽司の立喰

出前迅速

味覺と氣分　割烹おでん　雛菊　銀座新道

『味覺で立つ』青葉

◇喰を生じて大評判

◇鰻かば燒こ丼◇

食道樂　青葉

三笠町一丁目　電話②二九四二七　五一六〇番

㈱振興洋行證券部新京支店

滿洲取引所仲買人

株式年鑑　投資の栞　御申越次第進呈

朝日通八一　電③三一〇四番

產婦人科　花柳病科　內科　小兒科

肥後醫院

入院隨時　院長　肥後弘子

老松町一ノ六　電③五七〇九番

鍋　力[illegible]

青陽ビル　電③六八〇五

靴トランクの御用命は

ダイヤ街　大長靴店

電(3)五五一三番

匂ひこぼれる髪……誇らしい髪！

それは金鶴が創りなす髪！

金鶴香油

株式會社野村商店

割烹　山茶寮

御宴會は三十名樣迄御申受けます

長春座前　電(3)6700

名物　雅味　鳥の石燒料理

自慢　ふぐ料理　季節なべもの

帝都キネマ

日曜のお知らせ

午前割引　正午まで　八十錢

リボンを結ぶ夫人

森田たま女史原作　山本薩夫演出　入江たか子主演

風立ちぬ日、石狩の野につゞられし女の悲劇

明日曜の上映時間　第一回 一二、四〇分　第二回 五、〇〇分　第三回 九、〇〇分

モナリザの失踪

米國ニユーヨーク・タイムス・ベストテン入賞映畫

鬼才ゲザ・フオン・ボルヴアリイ監督

トルウデ・フオン・モロー…ウキリイ・フオルフー主演

明日曜の上映時間　第一回 一〇、二五分　第二回 二、三〇分　第三回 六、三五分

唄と踊りと漫談のアトラクション

小林重四郎

月澄江　漫談 奈美乃一郎

明日曜の上演時間　第一回 一一、五五分　第二回 四、〇〇分　第三回 八、〇五分

明日曜は滿員に成らぬ内お早くお越し下さい

パーマネント

優秀な技術者を招聘しました

少しもお待たせせず致します

御婚禮仕度

貸衣裳・カツラ

赤外線美顔術

老松ダイヤ街通り　ビル二階

老松美粧院

電③六三四九番

滿洲興業銀行

本店　新京大同大街

市內　南廣場支店　電話代表3 三六一六番

大馬路出張所　電話代表2 六五二〇番

代表電話②四五一一番

營業種目

普通金融　公共金融　產業金融　中小金融　預金爲替　證券業務　其他一般業務

支店出張所所在地

范家屯、公主嶺、四平街、西安、通遼、開原、鐵嶺、新臺子、奉天、遼陽、鞍山、海城、蓋平、營口、阜新、錦州、赤峰、承德、本溪湖、安東、撫順、山城鎭、朝陽、通化、吉林、哈爾濱、齊々哈爾、海拉爾、訥河、克山、綏化、海倫、白城子、龍井、圖們、牡丹江、佳木斯、大連、旅順、金州、普蘭店、貔子窩

萬古は安心して使へるペンシル

大正九年十一月十四日 第三種郵便物認可

新京日日新聞
朝刊
【本紙朝夕刊十二頁】
本紙定價 一部五錢 一ケ月一圓 ／ 廣告料 普通一行一圓五十錢 特別同二圓五十錢
發行所 新京永樂町四ノ一 新京日日新聞社 電話三二二五・三三〇〇
發行人 十河榮忠
編輯人 和波黙
印刷人 水越内之介

床廻材 ベニヤ板 椽甲板
吉川商會
新京老松町七 電③二九一三番

明年度國都豫算
總額 二千二百八十七萬圓
きのふ諸議會承認

年々膨脹飛躍の一途を辿りつゝある國都の全貌を明確なる數字に表示する康德七年度新京特別市公署豫算については曩に財務處に於て各處科より提出された要求豫算を基礎として審議中であつたが、漸くこれが査定を終了、九日午前十時より市公署第一會議室で今般新たに聘任せられた新諸議會員に依る諸議會に諮問

一般會計一千三百八十三萬二千五百五十三圓、特別會計九百三萬七千二百六十九圓、會計二千二百八十七萬二十二圓

の老大豫算案を決定、直ちに國務總理大臣宛認可申請の手續をとつた、右豫算は本年度豫算に比し一般會計六百五十萬二千餘圓、特別會計二百二十萬餘圓、合計實に八百七十餘萬圓の激増を示すもので健全自立財政の建前より細部に亘り愼重なる配慮が行はれ特に教育、衞生、その他諸施設の充實整備、文化の向上、經濟的市民生活の安定等に重點を注いでゐる點等豫算面に現はれたる市政の大轉換を意味するものとして看過出來ない、なほ市の外局である臨時國都建設局特別會計は目下政府に於て審議中であるが約七百萬圓見當となつてゐる

一般特別兩豫算內譯

▽一般會計歲入
經常部 六、五七〇、〇六四圓
臨時部 七、二六二、六八九圓
計 一三、八三二、七五三圓

▽同歲出
經常部 五、四一八、五六一圓
臨時部 八、四一四、一九二圓
計 一三、八三二、七五三圓

▽同歲入內譯
稅收入 五、一五六、六六二圓
稅外收入 一、四一三、四〇二圓
前年度繰越金 一、五七六、二〇〇圓
市債 三、八四五、〇〇〇圓
其他 一、八四一、四八九圓
計 一三、八三二、七五三圓

▽同歲出內譯
教育費 三、〇七六、〇三九圓
衞生費 三、八五〇、四八六圓
土木費 一、四一〇、四三九圓
公園費 七四四、〇六一圓
防衞費 二九三、七一二圓
勸業市場費 六六九、九四〇圓
其他 三、六八八、〇八六圓
計 一三、八三二、七五三圓

▽特別會計
（一）上水道特別會計六、二〇七、〇五六圓（二）市營住宅特別會計一四四、一六二圓（三）市立醫院特別會計九四八、二九九圓（四）阿片麻藥類作業特別會計一、七三七、七五二圓

全滿稅務監督署會議終る

全滿稅務監督署正副署長會議第三日は九日午前十時より經濟部會議室に開會、本部小澤國稅、任經理、山田管財各科長外各監督署正副署長出席、前日に引續き地稅制度改正事項に關し懇談を行ひ正午一旦休憩、午後は統制經濟並に經濟警察の強化に即應する稅務關係官としての取締關係事項に就き隔意なき懇談を遂げた、かくて本年度稅務行政實績の檢討、明年度事務遂行の見透し、新事業計畫に基く各署の具體的計畫立案、財政需要に應ずる爲の施設並に時局財政、經濟諸政策の圓滑なる遂行に資する稅務機關の協力即ち稅務行政と經濟の關聯調整等に就き多大の收穫を收めて茲に三日間に亘る會議を終了した

共產軍二百潰亂

【太原九日發國通】清水部隊の一部は九日交城東々北七キロの單村附近において輕追擊砲二および輕機を有する共產軍約二百と遭遇、交戰三時間の後これを北方に潰走せしめた、敵遺棄死體十二、捕虜一、鹵獲品小銃三

本多中將着任

【南京九日發國通】新任支那派遣軍總參謀副長本多政材中將は九日午後四時南京飛行場着飛行機で着任した

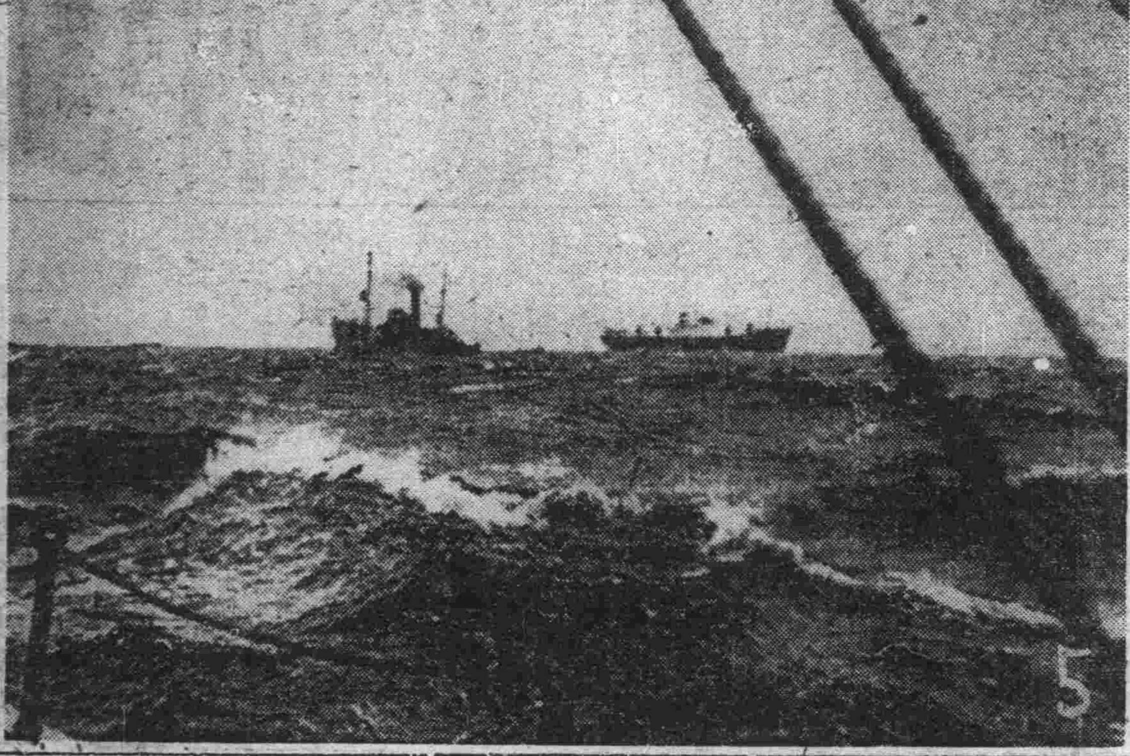

北海の波高し！ ドイツ巡視船の活躍

英封鎖默過し得ず
米國政府抗議を發す

【ワシントン八日發國通】米國政府は七日英國政府に宛て獨貨拿捕措置に對して抗議申し入れを行つたが國務省は八日全文八百語に上る對英通牒內容を發表した、要旨左の通り

英國のドイツ輸出品に對する封鎖は國際法原則の侵犯である、米國政府はこれによつて生ずる損害保障要求につき一切の權利を留保するものである、米國政府は英國の獨貨拿捕令によつて企圖されるが如き方法を平然と默過することを得ない、かゝる措置が現實に適用されゝば國際通商貿易がすでに祟りつゝある不便と損害とを一層甚大ならしむることを避け難いのである、更に米國が英國の封鎖に反對する現實的理由は左記の二點に在る

一、米國商人が過去において發註してすでに支拂濟の獨貨の場合が極めて多いこと

一、米國で現に輸入しつゝある或種商品は他の市場においてはこれを獲得し得ず特にドイツから得なければならぬこと

而して全戰國が他交戰國に對して行ふ直接的手段に關しても賛否の論があらうがこれは問題外として交戰國がその交戰國を中立國船舶並びにその財貨に對してまで擴大し若くは中立國をその國民の合法的行動との關聯において不利に陷れることは斷じて正當なる根據なしと言ふべきであらう

【ロンドン八日發國通】米國政府の獨貨拿捕措置に關する抗議は七日英國政府に通達されたが英國政府は封鎖措置は國際法精神に從つて充分な根據を有するものなる事を主張しつゝも右抗議に關しては愼重に檢討することゝなつたといはれる同樣抗議を提出した他の中立國に對しても拿捕措置實施に當つては特別の考慮を拂ふ意向の模樣である

小麥粉專賣
けふから實施
賣下げ價格發表さる

小麥粉專賣は愈よ十日より實施されることになつたがこれと共に當局は政府の小麥粉販賣人に對する賣下げ價格を左の如く決定、專賣總局長佈告を以て發表した

△賣下價格
特殊品（一袋）七圓十六錢
普通品一等（一袋）六圓二十三錢
普通品二等（一袋）五圓五十六錢
（代用粉は追つて發表）

從來輸入粉、國內粉別に公定價格が定められてゐたが今回はこれを廢して前記四種に分ち全國的に均一性をとり小麥粉販賣人が消費者に販賣する値段は專賣署長の定めた運賃、手數料をこの價格に加算して決定されるが、各市街地相互間では原則として均一値段をとることになつてをり、運賃手數料は一袋について大體二十錢程度が見込まれてゐる專賣署所在地以外の地は特に運賃だけ高くなる譯であり磨坊製造の小麥粉はその特殊性を考慮して管轄專賣局長がこれを定める筈である、尙ほ代用粉については配給方法、生產原價等檢討中でこれが決定次第發表を見る豫定である

經濟部當局談

十二月十日より小麥粉專賣實施に當り小麥粉の政府賣下價格を本日決定專賣總局長布告を以て發表した小麥粉の價格決定に當りては食糧自給自足の見地に立ち、他の食糧價格との權衡を適切にし、小麥增產並に代用粉獎勵の趣旨に合致せしむることを必要とすると共に我國民の主要食料品たる關係上之が價格は全國各地均一制を理想とする、此の意味に於て今回詳細に實情を調査し篤と考究の上次の通決定せられたるものである

一、即ち小麥粉の賣下價格は從來の國內粉及輸入粉各別の公定價格を廢止し其の品質に應じ左の四種に分ち各品種の專賣官署より小麥粉販賣人に對する賣下價格は全國均一とした

特殊品 一袋に付 七圓一角六分
普通品一等 同 六圓二角三分
普通品二等 同 五圓五角六分
代用粉 代用粉の賣下價格は追て決定の見込である

二、小麥粉販賣人の販賣價格は政府賣下價格に小麥粉販賣人の引取運賃及手數料を加算したるものとし當該專賣署長に於て之を定め其の販賣價格は各市街地相互間に於ては原則として均一とし同一地區內に於ては常に均一とする、右に依り政府賣下價格が決定すれば各品種夫々の販賣價格は專賣官署所在地に於ける販賣人への賣下價格一袋に付き二角增となる、尙賣下官署所在地以外の地に於ては當該地迄の小麥粉販賣人の引取運賃の增加差額が算定せられ、磨坊の地場賣下價格は其の專賣局長をして之が決定せしむることとした

之を要するに小麥粉專賣制度は所謂財政專賣ではなく實に我國食料政策並に時局物價對策の一環として實施せられたものであり今回決定せられた小麥粉の販賣價格は小麥粉需給の狀勢、取引の實情、一般食糧價格との權衡、小麥增產、代用粉獎勵等各般の事情を愼重考慮の上決定せられたるもので之を嚴正に保持せらるゝことは最も緊要とする所であるから販賣人は勿論購買者の側に於ても右價格を嚴守せらるゝ樣切望して已まない次第である、若し之に違反するが如き行爲あるときは專賣法に依り嚴罰に處せらるべきを以て特に此の點に付き注意を喚起するものである

吾妻丸遭難虛報か
重光大使の公電到着

【東京國通】スコツトランド沖に於てS・O・Sを發したと傳へられる郵船吾妻丸に關し在英重光大使から九日外務省に公電があつたが、それに依ると同船遭難は或は虛報であつたと思惟される、公電要旨左の如し

オランダ新聞に日本船スコツトランド北部に於てS・O・Sを發した旨の報道あり、八日在オランダ石射公使からロンドンへ電話問合せがあつたので取調べた所吾妻丸以外には同方面に日本船はないことが解つた、吾妻丸の遭難については郵船支店及び英海軍當局、ロイド保險會社等に何れも入電なく恐らく虛報と思はれるが注意中である、尙郵船支店では目下無電で吾妻丸と連絡を執るべく努力中である

關係者參集協議

【東京國通】吾妻丸事件に關して外務省には未だに何等の公電はないが、外務省としても照國丸事件に引續くこの問題を重視して九日午前十一時から條約局に井上通商第四課長、山田歐亞第二課長、海軍省阿部少佐郵船本社渡邊航路課長、大阪商船から香春東京支店長等が參集、約一時間半に亘つて協議したが、今後この種の問題が頻發する懼れがあるので、わが方としても歐洲航路の配船についても充分考慮を拂ひ確報をもつて具體策を決定する筈である

雪の戰場に
白衣兵の奇襲
芬軍、ソ軍を惱ます

【キルケネス（ノルウエー）八日發國通】北部戰線においてフインランドの狙擊兵は八日薄暮雪に蔽はれた戰場に白衣をまとつて出沒しソ聯軍を反擊、ソ聯軍は飛行機でこれに爆擊を試みんとしたが白衣のため見分け難く却つて味方に對して機銃掃射する等の混亂を演じ遂に後退、フインランドの奇襲戰法はまたまた奏効したといはれる

喫茶と御食事 紫煙莊 電②六八二四番

新政府擁護せよ
周佛海氏、論說發表

【上海九日發國通】汪精衞派の中心人物の一人たる國民黨中央執行委員會常務委員周佛海氏は九日の中華日報紙上に「中央政府組織に關して」と題し八千五百語に上る長文の論說を掲載、新中央政權樹立に關する諸種の誤解に對して應へるところあつた、要旨左の如し

過般來中央政府は双十節をトして成立するであらうといはれ、その後十一月十二日の總理誕辰に成立するであらうといはれ更に現在では來年一月一日說が唱へられてゐる、しかし一般に汪先生の中央政府組織計畫は失敗に歸し和平運動は遂に不成功に終つたとの說も高い汪先生の政府組織計畫や和平運動は直ちに失敗し不成功に終つたであらうか、余個人の所見を述べてみやう、汪先生の今次の運動は中央政府の組織が目的ではない、中央政府の組織は和平運動の一過程に過ぎず救國の一方法に過ぎない、去る十月余が東京に赴いたときに日本の各方面では皆余に對し中央政府の成立の時期について質問したが、これに對し余は次の如く答へた「中央政府の成立は時間の問題ではなく條件の問題である、條件さへ救國に足ればわれらは直ちに組織に着手するが、然らざればわれらは永遠に組織せず」と余は日本の友人にかく言明したが、現在ではこれをわれらの同胞に向つても傳へてゐる、これ汪先生の主張でありわれ等の立場である、われ等の目的は窮地に陷つた中國を再び救ひ出さんとするにあり、双方共に友好精神をもつて研究すれば意見は漸次接近し遂には完全なる一致をみるであらうこれは單に可能なるばかりでなくその時期もまた遠くないであらう、全國同胞よ一致結束して新中央政府を擁護しその神聖なる使命を完成せしめよ

溫古集

滿洲と云ふところは總べてがはつきりしてゐるところ（いゝにつけ惡いにつけ）支那といふところは總べてがはつきりせぬところ。所謂「東亞新秩序」の建設には滿洲で學び、支那に於て磨かねばお役にたゝずと存じ候

幸ひこのコースをとりつゝある小生は當分默々として勉強致し度く、滿洲國の旗の下に働く光榮を痛感致居候

拜具

滿洲國通商代表部天津辦事處 上村辰巳

經濟統制はその本質からいつて、結局は國民經濟の全部に及ばねばならぬものである、だから統制機構とその運營とが完成したあかつきにおいては、その國は一つの計畫經濟國家となるであらう▼從つて經濟統制の漸進的強化完成は、とりもなほさず、國民經濟の再編成であつて、經濟社會の根本的革新を、イヤでも應でも伴ふのである▼ひところ左翼理論家は「資本主義國家の計畫經濟」の矛盾を指摘したり「統制經濟」の無能をやじつたりしたものであるが、それは一方では「統制」の初期の現象や、效果だけを見ての皮膚な、近眼的批判であると共に、彼等が理想とした社會革命による國民經濟の新出發は始めからすべてが計畫的に合理的に運營されるのだと單純な理論といふよりも信仰をもつてゐたことを示すものだ▼實際においては、人間社會はさう簡單な公式的理論のとほりに動くものでなくて、「革命」をやつても、人間の意識や、社會の組織ことにその全體的活動がすぐに合目的々になるものでなく、單に一度こはした社會秩序が、久しい間混亂から回復せぬ許りでなく一應の秩序と組織とが出來ても、それが完成し、うまく活動するに至るのは、なまやさしい努力や、短い時間では不可能なことなのはソ聯にその生きた證據がある▼さうして「統制」が高度に進んだ國たとへばドイツとソ聯とは、その出發展を異にするのみならず、その根本指導原理が、氷炭相容れぬとされてゐるにかゝはらず、その經濟體制の外形及び運營が、なんと益す近似しつゝあるではないか▼これはソ聯が後退？しつゝあるのと、ドイツの統制―國民經濟再編成が進展していつた結果であるといはれるかも知れぬが、要は人間の社會生活、團體生活、國家生活の本質的要求が、その環境や、傳統や、各種の條件の差異によつて、進展の過程、コースの差は當然ながら、いはゆる「同じ高嶺の月を見る」ことを必至とするものと考ふべきだ▼マルキシスト達はその師匠のいつたことを金科玉條とし、その兒弟子たちの行つたところを唯一絕對の正道と信じたのだが、それが理論的にも、實際的にも誤つてゐたことは今日の世界が極めて明かに示してゐる▼人間社會の理想とそれを達成する組織とは、究局においては、どの國においてもさう異るものではない▼但しその究局的理想體制實現の方法と過程とは歷史、經濟の各種條件の異るに伴ひ千差萬別だ▼マルキシストの側の狂信的誤謬は今日淸算されたが、一方において從來の資本主義的、現狀維持思想は、まだ〱根強いものがある▼現に今日の「統制」は非常時局の故であつて、この時局さへすめば、またもとに返るものだといふ考へは、今日の經濟人とくに資本家達の間に通有だといつてさしつかへあるまい▼「早く支那事變が終ればよい」、「事變處理に邁進」する阿部內閣はこの故に大いに支持するといつた氣持を大部分の人々はもつてゐるのだ▼事變處理は急務であるがそれは統制經濟を廢して以前の「自由」時代に返すためでもないし、また返せるものでもないのだ▼當面の戰爭狀態の終熄は單に東亞新秩序のほんとの序幕にすぎない▼建設はこれから始まるのだ▼從つて統制の完備は事變處理後においてこそさらに本格的に要請されるのだ▼日本では「統制」關係法令が出つくしたとはいはれるがまだその運營の機構は殆んど舊態を持してゐるし、殊に指導者達の意識はもとのまゝであり、自らなしつゝあることの意味自覺と見透しがほとんど欠けてゐるように思はれる。

七代議士中立

【東京國通】政友會の犬養健、太田政孝、松村光三、岩瀨亮、武田德三郞、板谷順助、村上元吉の七氏は八日衆議院事務局に中島、久原兩派の何れにも屬せず中立の立場をとる旨屆け出た

外務辭令（九日）

【東京國通】
休職外務事務官 牧秀
任外務書記官 アメリカ局第三課長を命ず

江藤直三郞代議士

【京都國通】京都府選出政友會代議士江藤直三郞氏は八日午後十時京都市上京區知惠光院通笹屋町の自宅で腦溢血のため逝去した、享年六十五

人事往來

▲金田詮造氏（奉天鐵道局營業課長）九日來京ヤマトホテル
▲恒川信氏（大阪朝日）同
▲松村良太郞氏（東京醬油組合理事長）同
▲川島鐵太郞氏（會社員）同
▲小島時次氏（陶器商）同蓬萊ホテル
▲服部隆造氏（福昌公司）同
▲岩井武信氏（官吏）同
▲鷲野甚之助氏（東洋タイヤー重役）同太陽ホテル
▲小田切忠治氏（日產汽船事務）同
▲荒木哲雄氏（會社員）同國際ホテル
▲福田紀彥氏（同）同
▲中澤儀三郞氏（官吏）同
▲藤沼淸氏（同）同
▲大町米藏氏（同）同
▲淺山敏三氏（同）同櫻ホテル
▲西迫遠人氏（鞍山購買課長）同
▲菱川金輔氏（同）同
▲大塚義雄氏（技師）同
▲星子敏雄氏（安東警務廳長）富士屋旅館
▲伊藤剛介氏（日滿製油）同國都ホテル

ア

みしまやの大歲の市

10日より
歲の市 大賣出し
輝く皇紀二千六百年を迎へるに際し本年掉尾の低物價策を地で行く御奉仕を致します切に御淸覽の程を――

歲末 特價奉仕
西陣御召 二十圓
古濱錦紗 廿五圓（一疋）
コート地 三十圓
西陣 名古屋帶 十五圓 二十圓（一本）
本場銘仙 十八圓 十五圓（一疋）
新興大島 四圓
疋田長襦袢 四圓
德用肩裏 三圓卅錢
德用裏絹 四圓
名古屋帶 コート 丹禪 一ツ身甚平 二割引
半襟 帶揚 半額

商聯加盟店
日本橋通二七
電話③二五三五番

社説　長期戰の影響

歐洲戰爭の長期戰化はもはや決定的であるとされてゐる。然らば、この長期戰の結果としてどのやうな事態が將來もたらされるであらうか。すでに今からでもその若干のものは豫斷出來るであらう。

戰爭に勝つても負けても英、佛、獨が當分疲弊せざるを得ぬであらうことは明らかである。近代戰の性質といふものがそれを必至としてゐるのである。

次に、各國ともに出來るだけ中立の保持に苦心するであらうが、交戰國としては苦しくなるに從つて中立國を極力自己の陣營に引き込むべく工作することであらう。そして今のところこれを頭から拒絶し得るのは日本、米國、ソ聯の三國のみであらう。ソ聯はすでにフインランドとは戰爭狀態に入つてゐるが、これは別個の問題として扱ふことが出來る。伊太利はその地理的位置から見て仲々中立を保持することは困難であらう。やはり戰爭は擴大するであらうと考へなければならぬ。

今後の世界政局に對する發言權について、米國及びソ聯の力が强大になるであらうことも豫想出來る。すでにソ聯に關してはこの傾向が明白になつてゐると言へるであらう。尤もソ聯が本格的に歐洲戰爭に參加するとなれば、事情はまた違つて來る。獨裁主義國のソ聯に於いて今こそスターリンの信望は殆んど絕對的であるが、若しも戰爭に敗れるやうな場合にはその失脚とともに、ソ聯の國際的地位は著しく低落せざるを得ぬであらう。

大體現狀が續く場合に、ソ聯の赤化帝國主義の危險が增大することも考へるべきである。すでに併合したポーランド東部地方ではソ聯は赤色政策を實行してゐると言はれるくらゐであるその他の場所でもソ聯の赤化宣傳は大いに實行されるに違ひないのである。

結局戰爭後の情勢が戰前よりも良いといふことはあり得ないであらう。經濟的にも、政治的にもさうであらうし、やがて平和が成るとしても、その翌日からまた次の戰爭のための準備が行はれるであらう。

この長期戰は各國とも出來るだけ犧牲の少いことを期して行はれるであらう。今や攻擊は最善の防禦なりではなくて、防禦は最善の攻擊であると言はねばならぬのである。尤も獨逸は長期戰をなるべくなら避けたいのであるが、華々しい戰果によつて相手を押へようとするであらうか、さううまく行くかどうかは疑はしい

千八百十二萬瓩
第三次農産豫想收穫

第三次全滿農產物豫想收穫高は十二月九日發表されたが、主要農產物收穫豫想は千八百十二萬瓩で前期に比し僅かに一%約二十一萬瓩の減收と推定されこれは主として本期に於ける局地的にではあるが水害を蒙つたためである、この中主なる品目の收穫高は大豆約四百五萬瓩、高粱約四百五十七萬瓩、粟約三百五十三萬瓩、玉蜀黍約二百四十七萬瓩、小麥約九十四萬瓩、水稻約七十萬瓩であつて前期に比し大豆は一%約四萬瓩、高粱は二%約七萬瓩、玉蜀黍は〇・三%約一萬瓩、小麥は三%約二萬瓩、水稻は一%約一萬瓩と何れも減收となつたが粟は〇・四%約一萬瓩の增收である各省別主要農產物別收穫豫想左の如し

農產物別豫想收穫高

	作付面積(陌)	收穫高(瓩)	增減(△印減)瓩
大豆	四、一六四、三〇七	四、〇五四、五七四	△一六、六八四
其他豆類	四九六、一九六	三三六、五六八	△九、五〇五
高粱	三、八九九、九二五	四、五六七、六二九	△七四、四五四
粟	五、六八三、〇九二	三、五三一、二三六	一三、二七九
玉蜀黍	一、九七七、三八五	二、四六八、二〇三	△七、六二四
小麥	一、二九〇、一三一	九三八、六九一	△二四、八四八
水稻	六八二、四四四	七〇二、〇七五	△一〇、五一三
陸稻	一〇三、七〇一	一〇〇、五三一	△一
其他雜穀	一、六八九、五九一	一、三二三、六五五	五六、一八五
麻實	六四、九六二	四〇、九六一	七一六
在	一三六、一九四	七〇、一四六	△二、四六四

各省別豫想收穫高

	作付面積(陌)	收穫高(瓩)	增減(△印減)瓩
合計	一七、七八五、九八八	一八、一一九、八三九	△二〇八、〇七二
新京特別市	一六、八八九	一九、三六五	△六六〇
吉林省	三、〇五八、九四八	三、四〇九、七一二	△七〇、〇八二
龍江省	一、六八七、七〇二	一、五八一、一一六	二七、二二六
北安省	一、八〇〇、一八七	一、九〇九、五一三	三三、三〇四
黑河省	三七、三七一	三七、〇〇五	△九九一
三江省	六六六、九三三	七一六、三二八	△一三、四一三
東安省	一〇九、六四〇	一八七、七〇四	△七、九一五
牡丹江省	一五九、七二八	一八六、三一三	△二、四五三
濱江省	二、四六〇、一六三	二、八六九、五四八	四一、七九五
間島省	二五〇、九一七	二六一、八一六	七、八八九
通化省	二四八、七八五	三〇二、五〇八	△三、四八〇
安東省	四二九、二五四	五〇二、七〇四	三三、〇五二
奉天省	三、六九三、八〇五	三、九四七、五六五	△一〇四、六八一
錦州省	一、三五〇、八九七	一、二〇七、八八六	△一七、六九〇
熱河省	一、三七五、九八六	九二〇、一五六	五、二三〇
興安西省	四三三、四九一	三八八、六二一	△六五、五八〇
興安南省	八二一、七三〇	六四三、二八八	△七〇、三六六
興安東省	一〇六、一三九	一一〇、八一五	一〇、四五五
興安北省	一九、七〇八	一四、五三八	△四、七三三

北支の共產軍に軍の關心はある
多田指揮官語る

【北京八日發國通】多田最高指揮官は八日午後四時から官邸に在京外人記者團を招待、就任最初の會見を行つた、各國記者十六名が參集談笑裡に質問應答を行ひ五時半會見を終つた

【北京八日發國通】多田最高指揮官は八日在京外人記者團との會見席上

西北支那に對するソ聯の援助强化が最近頻々として傳へられる、一九三一年本庄將軍が「わが軍の敵はソ聯である」と云はれたことがあるがこれに對する所信如何

との質問に對し

西北に對するソ聯の援助說は支那全體に對する援助でなく、中國共產軍に對する援助でつまり支那の一部に對する援助を傳へてゐるものと諒解してゐる、ソ聯の對支援助は一九三一年當時に比して遙かに强化されてゐることは推察出來るが、軍の關心は現在西北支那に於ける中國共產黨の活動に對するものよりも北支に居り、重大なものを持つて對し、これが掃滅肅正を任務としてゐる

と答へ北支軍の西北に對する態度を明かにした

奧地長江戰線 敵匪掃蕩戰果

【漢口八日發國通】寒風肌を刺す奧地長江南北戰線に亘つて幾多の困苦缺乏にさいなまれつゝも敵匪掃蕩戰を續行中のわが諸部隊は七日それ〲次の如き赫々たる戰果を收めた

一、南昌周圍に蠢動する敵匪に對し連日討伐續行中のわが軍は七日午前八時半奉新西方四キロ附近山脈地區において敵百四十一師に屬する有力なる敵集團と遭遇壯烈なる戰鬪を展開わが猛攻に堪へかねた敵は遺棄死體多數を殘して西南方に潰走した

一、通城北方二十キロ大查坪附近において敵匪懷柔工作に當つてゐるわが〇〇部隊は七日匪首田道劉を隊長とする一隊がわが情理を盡した懷柔に歸順を申出で來たが、右は未だ附近山脈に據つて頑强に抵抗を試みる敵匪集團に大なるショックを與へたといはれてゐる

一、わが梨岡部隊は數日來赤穡(咸寧南方十五キロ)附近掃蕩の結果次の如き戰果を得た＝遺棄死體一五〇餘、捕虜一三、重機三、輕機二、小銃四五

一、京漢線西北地區を掃蕩中のわが軍は宋河鎭(京山東北方二十キロ)附近の戰鬪に於て多數の兵器彈藥を鹵獲、敵は遺棄死體三百を殘して潰走した

南京周邊地區の殘匪掃蕩戰々果

【南京八日發國通】南京附近のわが警備部隊は同周邊地に最後の足搔きをなしつゝある殘存匪を徹底的に殲滅すべく掃蕩討伐戰を敢行してゐるが、十一月中における討伐回數は四百回に及びわが方の戰果は

敵遺棄死體一四六四、捕虜八〇〇、鹵獲品主なるもの小銃二〇〇、輕機二重機一、拳銃一八、銃劍青龍刀合せて六〇、その他無線器、電話器等多數であつた

嘉興方面に新行動開始

【杭州八日發國通】嘉興東南方地區に蠢動を續けつゝある敵新編第卅師に對しわが森田、楠、細川の各部隊および奧田、小川、伊藤、青野、北園、河村各部隊の一部は七日拂曉を期して澉浦鎭、碗石、嘉興、平湖および錢塘江の各方面より突如行動を開始、殲滅戰を展開、敵に徹底的打擊を與へた、わが森田部隊は昨七日午前九時卅分敵策動の根據地海鹽縣城を占領、各部隊も引續き殘敵を掃滅中であるが、七日夜までに判明せる戰果次の如し

敵遺棄死體約四十、捕虜二、鹵獲品＝小銃十、小銃彈約百、重輕機、無電器、電話等その他多數

陸鷲盛に活躍

【〇〇基地八日發國通】獅嶺圩北方十六キロの地點に蠢動中の第百五十二師に屬する敵第一線に對し八日朝來攻擊を開始した〇〇部隊に呼應してわが南支陸軍航空隊鈴木、原の兩部隊は折柄の快晴を利して午前、午後と數回に亘り地上の敵に對し機銃爆彈の雨を降らせた、敵はわが荒鷲の不意の來襲に戰意全く喪失多數の死體を遺棄して北方に潰走した、これに力を得た〇〇部隊は更に猛攻を續けて同日午後二時半源潭墟(廣東北方約六十キロ)南方四キロの大坊嶺一帶を確保した

各社配當決定

【東京國通】左記各社は八日の重役會において今期配當を左の如く夫々決定した

東京電燈八分据置▼大日本紡績一割二分据置▼日華紡績八分復活▼帝國人絹一割五分据置▼日本窒素一割据置▼スマトラ拓植一分增の九分▼日出紡績一割据置▼福島紡績二割据置

聯盟會議の議題
ソ芬紛爭問題に限定

【ロンドン八日發國通】重慶政府は聯盟理事會に再び日支紛爭問題を蒸返し聯盟國の同情をひかんと試みつゝあるが英國政府はかゝる重慶政府の策謀に反對し今次聯盟會議の議題をソ聯、フインランド紛爭問題に局限せんとの方針を決定したと傳へられる、即ち郭泰祺支那大使はジュネーブに赴くに先だちハリファックス外相を訪問本問題につき英國政府の意向を打診したがハリファックス外相は日支問題については聯盟が既に屢次に亘りその態度を明らかにしてゐる以上この際またしても問題を蒸返すことは何等實地改善に役立つものでないと回答したといはれる

中立國船舶を傭船
英海相言明

【ロンドン八日發國通】チヤーチル海相は八日下院でイギリス政府は中立國船多數を傭船する旨言明したが確實なる筋の報道によれば海軍省は既に數百萬トンの傭船契約を了してゐると、これら船舶はイギリス海軍護衛の下に就航し戰爭による危險一切は政府が負擔し且つ船主に對して一定の利益を保障する條件で船主にとつて非常に有利な契約である、最近數週間の經驗に依ればドイツの攻擊目標は交戰國船に限られてゐないので通商貿易に從事してゐる中立國船より護衛するイギリス船の方が寧ろ安全性が多いので船舶保險と檢送の安全をはかるためこの擧に出でたものである

芬蘭海岸を封鎖
ソ、各國大公使に通告

【モスクワ八日發國通】ソ聯政府は八日モスクワ駐在各國大公使宛八日正午を期しフインランド全海岸の封鎖を斷行する旨の通告を行つた、右通告はモロトフ外務人民委員から口頭通告の形式で各國代表に通達されたものであるが、その要旨は左の通りである

ソ聯海軍は八日正午を期しボトニア灣北部トルネオ河口から東經二一五・五〇度に至るフインランド海岸及び接水面の封鎖を斷行することに決定した同方面にある外國船は總て九日までに封鎖水域より避難すべきであり本警告を無視する船舶は自己の危險においてこれをなすものとしてゐる

米權利留保

【ワシントン八日發國通】ソ聯政府のフインランド全海岸封鎖通達に關しハル國務長官は八日の記者團會見において

米國政府はソ聯のフインランド沿岸封鎖の結果米國市民並びに米國權益が如何なる損害を受けてもその責任は當然ソ聯が負ふべきものであるとの見解をとるであらう

と述べソ聯の封鎖に對しては一切の權利を留保する旨言明した

金京城總領事

八日來京した京城駐在滿洲國名譽總領事金季洙氏は九日正午外務局に蔡長官並に田代次長を訪問、挨拶の後事務打合せを行つた

根橋輕金屬理事長辭任

滿洲輕金屬では去る十一月九日の臨時總會で根橋理事長、劉常務の辭任並にこれが後任として理事長に吉野滿業副總裁、理事に黑田滿洲マグネ常務の就任を決定政府に認可申請中のところ九日產業部より正式認可指令があつた、尙理事長を辭任した根橋氏は近く滿鐵に復歸するものと見られる

日支調停要請成否
重慶政界は悲觀的

【香港八日發國通】重慶來電によれば重慶政府當局は來る十一日ジュネーヴに招集される聯盟總會に日支紛爭調停要請案を提起に決したと、而して右要求の成否に對する重慶政界の觀測は極めて悲觀的で主席代表顧維鈞の報告電報も重慶側の調停要請が實效を收める希望は甚だ薄くせい〲この要求文が總會において讀まれる程度に過ぎず、英佛の援助についても餘り希望をかけ得ないと述べてゐるといはれ、また中央通信ジュネーヴ電によれば

若し重慶代表が强硬態度を保持せざれば調停案を總會豫定に上すことすら困難な實情にある

と報じてゐる

米ソ斷絕慫慂
〃議員、長官に書翰

【ワシントン八日發國通】ソ聯のフインランド進入以來米國におけるソ興論は硬化の一途を辿りつゝあるが上院における孤立派の巨頭バンデンバーク共和黨議員は八日ハル國務長官宛書翰を送り米ソ兩國々交の斷絕を慫慂した、書翰要旨左の通り

米國は西半球諸國と同一步調をとり宜しく對ソ外交關係斷絕の擧に出づべきである、米國は現在西半球において對ソ國交關係を維持する唯一の國家であり、過去において對ソ外交關係を維持せんと企圖した國は米國を除いて西半球において僅か三ケ國に過ぎない、ソ聯が米國內における共產主義運動の組織化を援助しつゝある現實は外交關係斷絕の擧に出づることに充分なる根據を與へるものであるが更に最近の歐洲史を現實的に檢討することによつてソ聯の協約なるものがどれ程信が置けるものか充分に認識されたい

事變勃發以來 臨時軍事費
百六十四億五千萬圓

【東京國通】明年度豫算における臨時軍事費追加額は陸軍二十九億七千三百萬圓、海軍七億三千七百萬圓、豫備費七億五千萬圓で合計四十四億六千萬圓であるが事變勃發以來の臨時軍事費を通覽すれば左の通り(單位千圓)

第二豫備金(昭和十二年七月)　一〇、一九六
第七十一議會分　[illegible]
第七十二議會分　[illegible]
第七十三議會分　四、八五〇、〇〇〇
第七十四議會分　四、六〇五、〇〇〇
第七十五議會分(明年度豫算)　四、四六〇、〇〇〇
合計　一六、四五五、〇〇〇

で事變勃發以來の臨時軍事費總額は實に百六十四億五千五百萬圓の巨額に達するわけである

明年發行 公債豫定額
五十五億七千萬圓

【東京國通】明年度歲入豫算に於ける公債發行額は一般會計に於て震災復興公債一千二百萬圓、道路公債一千三百萬圓、赤字公債十六億五千九百萬圓、合計十六億七千五百萬圓でこの他は未定であるが、臨時軍事費及追加豫算として約卅六億圓、鐵道通信外地等各特別會計で約三億圓の發行を見る豫定であるから明年度中に於ける公債發行額は總額五十五億七千五百萬圓に上る豫定である、而して現發行の內外債累計額は十一月末に於て既に二百八十億五千九百卅八萬二千圓に達して居り、それに今年度分發行豫定額七十六億二千九百卅六萬三千圓中未發行額は四十一億二千七百八十六萬三千圓に上つてゐるから結局本年末から明年度一杯にかけて總額九十七億圓餘の公債增發を必要とするわけであるがこれを前年既發行の二百八十億圓餘の公債に合算する時は明年度一杯を以て我國の公債は實に三百八十億の巨額に上ることゝなるこのうち臨時軍事費關係公債は(單位千圓)

一、一般會計より繰入　一〇、一九八
二、第七十一議會分　一八五
三、第七十二議會分　二、〇二二、六七一
四、第七十三議會分　四、四五三、四八九
五、第七十四議會分　二、九二四、〇七〇
六、第七十五議會分(明年度追加豫算)　三、六〇〇、〇〇〇
七、合計　一四、四一一、六一四

右の如くで明年度分臨時軍事費公債を加ふれば百四十四億圓餘となるわけであるなほ滿洲事件公債は明年度以降臨時軍事費公債に吸收されることになつた

出廻地別に 卸賣價格公定
主要糧穀出廻促進

主要糧穀高粱、包米、粟に對する收買、配給全面に亘る統制實施以來、各指定地域を中心として指定取扱人組合を結成せしめ出廻り促進對策として小口輸送の禁止を圖る等着々實績を擧げつゝある一方現在收買價格は公定されてゐるが卸賣價格が未だ決定されぬに鑑み當局は賣下げ或ひは闇取引防止のため近く各線別に主要糧穀統制法に基き糧穀會社卸賣價格を公定することになつた

貿易省設置
來議會持越說

【東京國通】政府は當面の內外緊急諸懸案の解決に全力を注ぐため、八日の閣議において問題の官吏身分保障令撤廢案を議會後に持越すことに方針を決定したがこれに關聯して貿易省問題を來議會後まで持越しては如何との意向が閣內に擡頭しつゝあるのが注目される即ち貿易省問題は急迫せる國際情勢に對應するため最緊急事なりとして十二月閣議を目標とし之を進め事て目下統制局を中心として貿易省設置準備委員會に於て關係各省の間に折衝を續けてゐる、併しこれは一向に進捗せず目下のところ前途の見透しがつかない狀態にあり明年度各省豫算も八日決定を見たが貿易省豫算を第七十五議會中に追加豫算として提出することは實際問題として困難なのでこれが早急なる解決は期せられず寧ろ政府としては專ら當面の重大事項たる事變處理の全力を傾注しこれに關聯する外交行政と並行して食糧政策その他國內問題の應急並に恒久策を迅速に確立し銃後國民生活の不安を一掃すると共に明年度豫算面において讀みとられる如く貿易振興、生產力擴充、金融爲替系統の整備强化等について國家總力の伸張に萬全の處置を下すべきであるといふにあり、近く唐澤法制局長官より右審議經過を聽取した上これが取扱方につき協議するのではないかと見られてゐる

小麥及製粉業 統制新施行規則

第一條　小麥及び製粉業統制法第二條に依る產業部大臣の定むる小麥の取得者は左の如し(一)公租公課又は之に準ずる賦課としての小麥を取得したる者(二)小麥の生產者より小作料として小麥を取得したる者又は前號に揭ぐる者より擔保權の行使、相續、法令に依る强制讓渡に因り小麥を取得したる者

第二條　小麥及製粉業統制法第二條但書の規定に依り小麥を買入るゝことを得る場合左の如し(一)小麥生產地域以外の者(二)小麥生產地域に於ける製粉業者以外の者(二)の製造業者にして第五條に揭ぐる者以外の者に揭ぐる者以外の者(三)小麥生產地域に於ける味噌、醬油及麵子の製造業者にして官公署の證明を有する者(三)前各號の他產業部大臣の特に許可を爲したる者、前項各號に揭ぐる者は小麥及び製粉業統制法第九條の規定に依り產業部大臣の定めたる買入價格を超ゆる價格を以て小麥の買入を爲すことを得ず

第三條　前條第一項第三號の許可を受けんとする者は左の事項を記載したる許可申請書を產業部大臣に提出すべし(一)本人の商號及び氏名並に營業所の位置(二)買入場所及び買入數量(三)買入を必要とする事由

第四條　小麥及び製粉業統制法第三條但書に規定する產業部大臣の特に定むる場合は左の如し(一)見本、標本、試驗研究又は種子の用に供し又は博覽會共進會、品評會等に出品するものにして官署の證明あるとき(二)軍用小麥又は麩にして軍の證明あるとき

第五條　小麥及び製粉業統制法第四條の製粉業とは機械力に依る小麥粉、包米粉及び高粱粉の生產業者にして日產能力百袋以上のものを謂ふ

第六條　小麥及製粉業統制法第四條の規定に依り許可を受けんとする者は左の事項を記載したる許可申請書を經濟部大臣に提出すべし(一)製粉業の種類(二)本籍、住所、商號、氏名及生年月日(三)營業所及製造工場の位置(四)資產の狀態及事業上の經歷(五)工場の設計書及設計圖(六)生產設備及其の資材計畫(七)電力設備及其の資材計畫(八)日產生產能力(九)所要資金及資金調達方法(十)建設着手年月日及生產開始年月日(十一)企業計畫書、前項の申請者法人なるときは定款、貸借對照表及財產目錄を、法人の發起人なるときは其の定款を申請書に添附すべし、第一項の許可を受けたる者生產設備を完了したるとき又は發起人法人を設立したるときは遲滯なく之を產業部大臣に屆出づべし

第七條　製粉業者其の生產設備を擴張又は變更せんとするときは左の事項を記載したる申請書を產業部大臣に提出し其の許可を受くべし(一)製粉業の種類(二)本籍、住所、商號、氏名及生年月日(三)製造工場の位置(四)擴張又は變更せんとする事由(五)擴張又は變更せんとする部分の設計書及設計圖(六)擴張又は變更後に於ける設備所要資材及其の購入豫定先(七)所要資金及資金調達方法(八)擴張又は變更後に於ける生產能力(日產)前項の許可を受けたる者擴張又は變更を完了したるときは遲滯なく之を產業部大臣に屆出づべし

第八條　製粉業者工場の位置を變更せんとするときは第六條第一項第三號、第五號乃至第十一號に揭ぐる事項及び變更の事由を記載したる申請書を產業部大臣に提出し其の許可を受くべし

第九條　製粉業者より其の事業の全部又は一部の讓渡を受けんとする者は第六條第一項第一號乃至第三號及第四號、第八號、第九號乃至第十一號の事項を記載し讓渡契約書を添付し讓渡者と連署の上產業部大臣に提出し其の許可を受くべし、讓受人法人なる場合に在りては前項の申請書に定款貸借對照表及び財產目錄を添付すべし

第十條　前條の規定は法人の合併の場合に於ける合併後存續する法人又は合併に因りて設立せられたる法人にして製粉業を承繼せんとする者に付之を準用す

第十一條　相續に因り製粉業を承繼したる者は相續開始又は遺產分割の日より九十日以內に相續人たることを證する書面を添へ產業部大臣に其の旨屆出づべし相續人數人ある場合に於ては屆出書に他の相續人の同意書を添付すべし

第十二條　製粉業者左の場合に於ては其の事由を具し豫め之を產業部大臣に屆出づべし(一)事業の全部又は一部の廢止(二)作業の全部又は一部の一月以上の休止(三)商號、氏名又は住所の變更(四)營業所の位置の變更

第十三條　製粉業者は每年小麥年度(九月一日より翌年八月末日迄)に依り事業報告書を作成し十月末日迄に產業部大臣に提出すべし

第十四條　小麥及製粉業統制法第五條の產業部大臣の定むる者は左の如し(一)小麥生產地域外に於ける味噌、醬油及麵子の製造業者(二)前號の他產業部大臣の特に許可を爲したる者

第十五條　前條第二號の許可を受けんとする者は左の事項を記載したる許可申請書を產業部大臣に提出すべし(一)本人の商號及氏名並に營業所の位置(二)買入豫定地別數量(三)買入を必要とする事由

第十六條　小麥及製粉業統制法第二條の指定を受けたる者同法第六條の許可を受けんとするときは每年小麥年度に從ひ申請書を作成し七月末日迄に產業部大臣に提出すべし

第十七條　小麥及製粉業統制法第八條但書の規定に依り產業部大臣の特に定むる場合とは國內消費用に付其の使途に付官公署の證明あるものを謂ふ

第十八條　第六條乃至第十三條の規定に基き產業部大臣に提出すべき書類は營業所所在地を管轄する省長又は新京特別市長を經由すべし

第十九條　第二條第二項の規定に違反したる者は三百圓以下の罰金又は科料に處す、前項の規定の適用に付ては康德五年勅令第二百卅五號行政法規の罰則適用に關する件に依る

附則

本令は康德六年十二月十日より之を施行す

自動車タイヤーチューブ申込廣告

滿洲國並關東州內に於ける自動車用タイヤー及チューブは從來の通り政府の御方針に依り弊社に於て配給を統制し豫め各位より御申込の需要數を取纏め當局の査定を受けたる上配給致す事と相成居候儀は既に御承知の次第と存候就ては第四期分(康德七年一月より三月迄)の需要見込數を左記要項により弊社最寄の各支店營業所出張所宛御申込被下度此段謹告仕候

康德六年十二月一日

同和自動車工業株式會社

需要者各位

御申込要項

一、申込期限　十二月二十五日締切
二、弊社所定の配給申込用紙に依る事(用紙は各最寄店宛御請求相成度)
三、所定の自動車調査表並タイヤーチューブ申込書の各記載欄には洩れなく御記入相成度記入洩れの爲無效と相成る場合有之爲念(各通二部御提出の事)
四、官廳關係御需要申込は營繕需品局宛とし滿洲國軍は奉天軍械廠宛御申込の事
五、其の他の疑義事項は最寄弊社支店、營業所、又は出張所宛御照會の事

本、支店、營業所、出張所所在地

本社　奉天市瀋陽區惠工街三段
新京支店　新京特別市大同大街東拓ビル內
哈爾濱支店　哈爾濱市八站南極街第二一號
齊々哈爾支店　齊々哈爾中央大街
牡丹江支店　牡丹江市遠山大路三番地
大連市支店　大連市秋月町四番地
安東支店　安東市旭日區南四條四ノ二
奉天營業所　奉天市大和區千代田通四〇番地
佳木斯營業所　佳木斯市向陽大街九二番地
錦州營業所　錦州市正陽區吉野街二番地
吉林出張所　吉林市南大馬路
公主嶺出張所　公主嶺東本町六丁目
孫吳出張所　黑河省孫吳錦帶街

海陸運送　荷造引越　トラック運搬
新京梅ケ枝町二丁目(ダイヤ街)
西山運送店
電(3)六二四二・六二四四番

歳暮大奉仕大売出
十二月三十一日迄

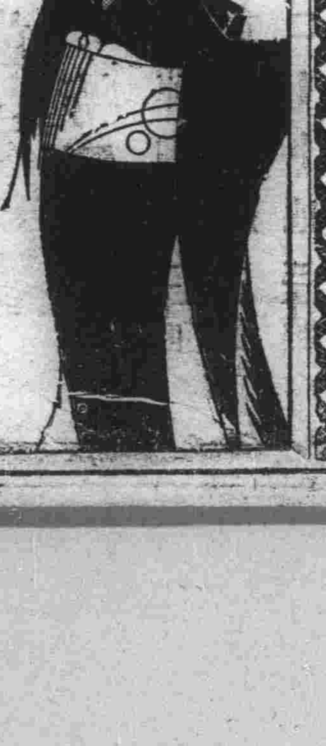

京呉服
仕立衣裳
帯地専門
富豊物品
直に間に合ふ　仕立衣裳
お寸法はお體にピッタリ合ふ様無料サービス致します
支店　衣服、洋服、オーバ整理品專門店　御交換も致します
新京銀座市場前
衣服本店
電話(3)三五九七
衣服支店
祝町三丁目(新京讀賣所)

開拓 未利用地取得 來年度に繰上げ完了

將來開拓農民に附與すべき千數百萬町歩に及ぶ未利用地取得事務は本年度より政府において取扱ふことゝなり、開拓總局は本年度を第一年度とする三ヶ年計畫を以て毎年四百萬町歩合計千二百萬町歩の土地買收を行ふことゝし本年度は特別會計四千二百萬圓、追加豫算千六百萬圓餘、計五千八百萬圓餘を以て買收事務を開始し本年中は買收費既支拂地並に年內買收契約完了見込のものを合せ豫定通り四百萬町歩取得の見込を得るに至つた、而して同局では開拓政策に對する國民の協力的態度が明らかになると共に一兩年當該買收事務委員の事務習熟による能率增進も考慮し明年度は特別會計七千萬圓見當を計上一擧に六、七百萬町歩の買收を完了、三ヶ年買收計畫を第二年度中に終了、開拓國策のより急速、圓滑なる展開に資せしめることゝなつた、大體開拓總局の當初の計畫は三ヶ年內に經費約一億二千萬圓見當を以て如上一千二百萬町歩の未利用地を取得せんとしたもので第一年度たる本年は主として北滿濱龍江省、北安省方面を主とし三江、吉林、奉天、錦州等各省若干の買收工作を進めたのであるが、地方行政機關、地方農民の開拓國策に對する支援態度見るべきものあり、豫定通りの成果を得るに至つたので、明年度は第二年度計畫分第三年度計畫分八百萬町歩見當の未利用地の取得を一氣に完了せしむべく土地收用費を大部分とする七千萬圓を特別會計に計上したものである、この結果順當に右總局の取得工作計畫が完遂されゝば、既に滿拓の取得管理土地を開拓用の未利用地は千九百萬町歩近くに達し、全滿千數百萬町歩の未利用地は悉く開拓用地として相貌を變じ未利用地なる不生産的名稱は茲に抹消されることゝなるのである

尚滿拓管理未利用地の政府肩替り問題、政府取得用地內における小作料問題、取得用地內原住民問題等が附隨的に起つて來るが、滿拓用地の政府肩替問題は肩替りすることにより滿拓においては財源喪失、政府においては小作料補償問題等兩者間にそれ〴〵積極的肩替りの希望なく目下の所問題にならず、政府取得用地における小作料問題は十二月初め産業部訓令開拓用整備地の管理に關する件が公布されたが尚徹底を期すべく九日開拓總局より清水、中山（龍江、北安方面）金（三江、東安方面）の三科員がそれ〴〵各縣當局との間に折衝を行ふべく出發、原住民移動問題は從來濱江三江各省の起債においてなされてゐたものを明年よりは中央政府において國內移動の一元化を行ふべく以て圓滑なる土地收用開拓政策の運用に萬全を期してゐる

開拓用地 原住民移動 明年經費千二百萬圓

別項の如く開拓用地原住民の移動問題については從來各省起債の下に行はれたものを明年度より中央において一元化すべく計畫されてゐるが、明年度は大體二萬一千戸の移動が目論まれこれが經費その他として千二百萬圓が計上されてゐる、即ち本年度の實績繼數は濱江省下六千戸、三江省下五千戸、東安省下その他を合せ一萬三千戸の移動が行はれ大部分これが補助助成は省起債によつて賄はれたが將來見込まれる移動計畫數の增加に對しては省地方費のみにおいて取扱はれ省財政上にも影響少からざるものあると同時に、日滿開拓國策基本要綱中において國內原住民の移動についても積極的國家管理の要あるに鑑み明年度よりはこれを中央において統轄的に行ふ方針を決定してゐるので明年度事業計畫は計畫戸數新規八千戸及び本年取殘ひたる一萬三千戸の繼續事業と合せ二萬一千戸、之に對する資金計畫は一千二百萬圓と豫定されたものである、因に移動原住民に對する助成並に補助金は營農資金として一戸當り七百圓の助成、事業建設資金とし三百圓の補助計一千圓見當が見込まれ、補助金は第一年度において六割を、第二年度三割第三年度一割の分割貸與を行ひ返濟方法は補助金については小作料を以て年々償還、助成金については五年据置十五年年賦同額償還となつてゐる

躍進國都の素晴しい新方向 康德六年の實績

躍進、建設、伸展の一路をひた走る國都新京の建設の觸手は資材難を克服しつゝ宅地の造成に、公共施設の整備に、その他文化、教育産業の各部門に亘つて日一日國都としての面目と精彩を新たにしつゝ內外の關心を蒐めてゐるが、年內もあますところあと廿餘日、榮光ある康德七年を間近にして國都建設局と市公署その他の今年度の實績と明年度計畫の一端を覗いて見よう

まづ國都建設局では滿映新スタヂオ南の代用官舍、競馬場附近の緣園住宅並びに特殊會社新住宅等の宅地造成、昨年度から持越された市街地の整理、東新京、吉林街道間の工業地域の整備等に着々たる建設の進捗ぶりを見せ南嶺綜合運動場、動植物園、順天、黃龍公園等の整備にも豫定通りの實績を擧げた、明年度は國都の住宅難に最後の止めを刺す住宅九千戸の宅地の造成に力を入れ大盛國都の南西方面に實施されることゝなつてゐる

次いで市公署水道科の事げた實績としては今年度に新築された田園住宅、滿映、南湖、和順街附近並に特殊會社住宅等大約四千戸分の水道を敷設したが、明年度は主として滿映スタヂオ附近及び國都建設局の宅地造成にマッチした敷設方法を採るほか將來の人口の激增に備へて淨月潭の擴大作業を開始、又第二松花江、伊通河、飲馬河の何れかを大水源池とすべく目下比較調査を進めることになつてゐる

更に教育科では永長路の市立第二國民優級學校を始め國民學校を新設したほか第二國民高等學校を最近竣工し明春から新學期を開始する事になつてゐるが、明年度は民生の安定と相俟つて滿系教育に施政の重點が置かれたゝめ曾てない巨額の豫算を計上し第一、第三國民高等學校、女子國民高等學校をそれぞれ新設するほか百六十萬圓を投じて國民學校八校を新築、七校を改築し今後は就學を希望する兒童全部を收容することゝなつてゐる、なほ又音樂、體操教員の指導者を養成する音樂、體操學校も新京音樂院の附屬機關として設立されるほか美術學校の創立前提として美術院を設置するため目下各方面との交涉を進めてゐる、又行政科では營農の立體化を企圖し農村の振興、特に四百萬貫の野菜の增産計畫が注目されてゐるが、衞生設備の整備を圖るため衞生處では明年第二市立病院、市民病院、精神病院その他火葬場、共同便所等も新たに整備することになつた

爲になる良書は民生部から推薦 教育會の文化運動

學校教育から社會教育へと國民教育の全面に亘りその運用範圍の擴大化に專念する滿洲教育會では來年度新事業として機構の整備とゝもに教員の文化運動、兒童文化研究會の設置、良書推薦委員會の設置等國民文化の創生目指す國民文化のレベル向上に全力を傾注することになつたが、良書推薦委員會は國內發刊圖書をはじめ內地輸入圖書の全部に亘り委員會で審査のうへ滿洲の國家情勢に即應して國民文化の振興に寄與すると認めたものに對し民生部推薦印を捺し一般國民に奬勵粗製濫造の傾向ある最近の出版傾向に制御と素質向上をはかるものである

細萱司令官 帝宮參進

新任挨拶のため滯京中の細萱旅順要港部司令官は九日午前十一時帝宮に參進皇帝陛下に謁見を賜つたが十日午前八時十分新京發哈爾濱に赴き關係機關に同樣挨拶をなし十二日のあじあで南下する

桃山小學校火事

九日午前一時ごろ哈爾濱地段街桃山小學校講堂より突如發火火勢意外に強く忽ちにして同講堂を一なめにし校舍にまで延燒するかに見えたが消防隊の必死の活動により同五時過ぎ漸く鎭火したが御眞影は無事であつた、なほ同講堂は工費十萬圓を以て去る十月竣工したばかりのもの、原因は漏電と見られてゐる

治安部教養會發會式

治安部の關係者を以て結成された「教養會」は會員相互の親睦體位向上情操涵養の目的で武道、運動、學藝、娛樂の四部を設け、名譽會長に于大臣、會長に松井最高顧問を推すことになつたが、九日午後二時から順治路治安部會議所でその發會式を擧行、小川顧問から設立趣旨をのべた挨拶あり、ついで役員の推戴任命、名譽會長等の訓辭があつた後劍道納會、滿映演員の慶樂、映畫觀賞等に幸さきよき前途を祝福した

工業鹽需要增大 增産計畫を再檢討

修正五ヶ年計畫による鹽の增産目標は滿洲鹽業の鹽田二萬陌、八十五萬竓及び民間既設鹽田の四十七萬竓合計百三十二萬竓で對日供給七十二萬竓、國內消費六十萬竓の豫定であるが最近重工業、化學工業の飛躍的發展に伴ひ工業鹽の需要が激增し現在の增加率を以てすれば國內需要豫定は約二十萬竓を增し八十萬竓にのぼることが明らかとなつた、よつて政府では對日供給の七十二萬竓を確保するためには修正五ヶ年計畫を再修正する必要を生ずるに至つたので從來の增産方法に再檢討を加へるとゝもに再修正五ヶ年計畫の審議を行つてゐる新計畫は完成期日を一ヶ年延長し康德九年度とし目標を二萬五千陌、百五十萬竓に擴大することになるものと見られてゐる、增産方法は滿洲鹽業の開設計畫に豫定されてゐる各鹽田の立地條件を再檢討し磐山の如く不利な條件にあるものは極度に計畫を縮小する一方好條件にあるものゝ計畫は出來得る限り擴大するとゝもに既設鹽田の改良に全力を注ぐことになる模樣で既に營盤鹽田に就いては豫定施設に根本的修正を加へてゐる、新計畫による增産の全部を擔當する滿洲鹽業は增産計畫に要する資金の激增に應ずるため七年度中に一千萬圓程度の增資を行ふ豫定である

日滿對抗の自轉車競技會 二千六百年を奉祝

【東京國通】滿洲國では今夏我自轉車選手團の遠征に刺戟されて今秋に至り滿洲自轉車協會の創立を見たが明年愈々卅萬圓の豫算を以て新京南嶺運動場に自轉車專用トラック並に競技場が建設されることになつた、また日本車聯では明年體協主催の二千六百年記念奉祝體育大會に第一回日滿對抗自轉車對抗競技を以て參加することに決定したので明年以降の對抗戰續行につき滿洲側と協議の結果、これを毎年擧行し開催地は兩國交互とすることに意見一致その結果明年の第一回戰は東京の豫定、明後年の第二回對抗戰は新京の新設競技場で行はれることゝなつたが昭和十七年の第三回の對抗戰は滿洲建國十周年を記念東京、新京間及び新京、東京間の長距離競技を行ひ日滿兩國選手團何れが相手國の首都へ先着するかと言ふ興味を盛つた行事とすべく具體的計畫を進めることゝなつた

日本に派遣の氷上選手銓衡 明春奉天で開催

大滿洲帝國氷上競技協會では來春一月十日京城に擧行される滿鮮對抗、同月十九、廿、廿一の三日間青森縣八戸長根の全日本選手權並に二月二、三、四日長野縣諏訪の海で開催される神宮競技多季大會に派遣する選手銓衡競技大會要項を次の如く發表したが、問題となつた全日本選手權不參加はこれを一擲、敢然滿洲國氷上のため選手を派遣することになつた

△日時 康德七年一月四、五日午前十時卅分開始
△會場 奉天國際運動場、同滿洲醫大氷球場、同滿鐵氷球場
△競技種目「スピード」第一日（四日）＝男子（五百米、五千米）女子（五千米、三千米）△第二日（五日）男子（千五百米、一萬米）女子（千米、五千米）繼走は第二日の競技終了後行ふ（男二千米、女千六百米）
一氷球（ホッケー）＝トーナメント式
△競技規則 本協會の本年度訂正規則による
△參加資格 滿氷競技は本協會選定の候補選手にして所屬事務局より推薦されたる者に限る△氷球は地方事務局或は關東州體育協會より推薦されたる第一部競技適格團體に限る
△申込期限 康德六年十二月廿日までに協會本部に到着すること

森林官吏備員を五百名募集

【東京國通】滿洲國林務行政處所管各官廳の官吏採用は本年度三百名が農林省の募集により採用され內地で所要の講習を受けた上渡滿せしめたが、明年度においては五百名を森林官吏備員として送り出すことゝなり十二月九日附官報で募集條件を發表、明年三月下旬までに採用者を決定の上直ちに內地數ヶ所教習所に入所せしめ六ヶ月間林業に關する基礎知識を敎習した上九月下旬滿洲へ送り出されることゝなつてゐる

寄附

滿洲軍人後援會新京支部の事業資金として左の諸氏より寄附があつた
一萬圓 吳石權一（東洋木材株式會社）▲五千圓 福田右一（福田商店）▲二千圓 建部永吉（滿洲丁子屋）▲一千圓 鈴木秀吉（鈴木組）▲同 孫尙臣（積德泉）▲同 中小路虎藏（井原商店）▲同 伊關庄太郎（伊關商店）

滿蒙毛織重役挨拶

滿蒙毛織株式會社取締役社長椎名義雄氏、同新京事務所常務取締役柏木勝光氏は新任同社專務取締役佐藤忠敬、同常任監査役津田尙道兩氏と九日挨拶に來社

帝都ホテル從業員 國防獻金寄託 客の心附けを積立

市內大經路九三帝都ホテルの從業員一同はかねて申合せの上銃後奉仕の一端として國防獻金をこゝ數回、いづれも本社を通じて來たが九日午前中百十六圓四十九錢の寄託があつたので直ちに獻金手續を行つた、これは同ホテルの全從業員が宿泊客から貰つた心附けの一部を蓄積したものである

正月餅に就て急告

物資の配給統制を強調さるゝ折柄本年歲末に於ける迎春の諸準備に大童なる新京菓子製パン同業組合に於ては年頭祝儀の餅搗に關し滿洲糧穀株式會社と屢々折衝の上精米の配給方を要求したるも統制上政府の方針も參酌し全市の居住內地人に對し一人當糯米七合を配給し切符制度に依り祝儀餅を交付さるゝことゝなり之に對應して同組合に於ては協議の結果餅の規格並販賣價格を次の通決定し全市民諸彥に向つて漏れなく切符に依り申込まれ期限を嚴守され且急速に最寄の指定業者に申込あらん事を切望致して居ります

鏡餅 一合餅 拾錢
　　 五合餅 五拾錢
　　 一升餅 壹圓
小餅 一升に付（五百匁渡） 壹圓
餡入餅 〃（八百匁渡） 貳圓
搗賃 〃 四十錢

但申込期限は十二月十五日限り受付けるものとし以後の申越に對しては或は受付至難の場合もあるに付特に期限嚴守の程を御願ひ致します

尙申込と同時に代金御拂込を願ひ引換書に依り餅を御受取下され御氣の毒乍ら配達は致し兼ねます故御含を願上げ尙勝手乍ら鏡餅小餅餡入餅の外は時節柄出來兼ねます故御諒承下さい

昭和十四年十二月十日

新京菓子製パン同業組合

指定業者

興安大路 廿七
同 三三五
同 五三四
同 六二六
滿洲國官吏消費組合各配給所又ハ營業路 一一三
同 一四一
同 七一三
新發路 二〇二
朝日通 二一
同 五五
中央通 一三
東一條通 三四
東一條通 五六
東二條通 五〇
ダイヤ街 六
同
同
永樂町三丁目 七
梅ケ枝町三丁目 三
同 二七
羽衣町二丁目 二
室町一丁目 一九
祝町一丁目 一九
吉野町一丁目 一五
同 二三
吉野町二丁目 二
同 二六
日本橋通 八四
羽衣町二丁目 四

一屋堂 大阪屋 松屋 長崎屋 安達街製菓工場 公設市場小澤 村雨屋 日滿堂 西田商店 ホテイ屋 文化堂 ヤマト屋 カベミ屋 長崎堂 鶴屋 三好野 風月庵 玉屋 三泰堂 白十堂 上田屋 日ノ丸屋 吉野屋 新京餅 日新堂 江戸屋 三好野本店 峰長春堂 善勝堂 久月堂

歳末聯合景品附大賣出

商聯加盟店

賣出期間 十二月一日より十二月三十日まで

興業銀行儲蓄債券
壹等額面 貳百圓（十本）
貳等額面 壹百圓（十五本）
參等額面 五拾圓（二十本）

共通商品券
四等 拾五圓（廿五本）
五等 拾圓（五十本）
六等 五圓（二百本）

註 本景品一本の金額は自一等至參等は滿洲興業銀行儲蓄債券額面額（賣出價格各半額）として自四等至六等及等外は本會發行各加盟店共通商品券とす
御買上高五圓毎に抽籤券一組を未滿の御買上高一圓毎に分割抽籤券一枚宛贈呈致します
當籤番號は一月十六日付本紙に發表致します。

聯合大賣出 特定開始日頃
吳服・蒲團・洋服商は十二月一日より
和洋雜貨・菓子 時計・貴金屬 寫眞機商は十二月十一日より
食料雜貨商は十二月廿一日より

參加店 新京商店同業組合聯合會加盟店
主催 新京商店同業組合聯合會 新京吉野町 電話③二〇八一番

子供から解放 三週間保養する
獨の母性保護組織
歐米列強の 銃後女性衛生

全世界が戰爭の修羅におのゝいてゐます、そして戰爭に病氣はつきものです、各國ともに國內の衛生施設の完備化によつて病氣豫防陣の強化に邁進してゐますが、戰時下銃後の衛生思想の普及や施設の完備化は主として婦人の協力に俟たねばなりません、歐米の婦人がどういふ衛生狀態にあるでせうか

四方強國に取り圍まれてゐるドイツは大戰前の常日頃から戰時的衛生狀態にあると思つても差支へありません

×—×

ドイツ は日本と同じく持たざる國でありながら、軍備に全力を集中するのと、平行的に社會施設就中衛生施設に對しても、非常に力を入れてゐることは大へん感服しました、そして現在のやり方が眞に國家の將來を目標にしてさまざまな衛生設備を施してゐることです、國家將來の目標といふことから母親の救護施設が素晴らしく合理的に發達してゐます第二の國民を立派に育てる爲には根本的に母親の健全な心身の保護が必要だからです、例へば母親の保養地が設けられてゐます、大都市近郊の公園に一定の日に母親は子供を連れて大勢集まつてきます、そこに行く爲の交通費などはとんでもない位に安くその保養地に着くと保姆がゐて同伴した子供は全部保母の手に引きとられ

母親は 完全に子供の世話から解放されてしまふのです、そして母親は日もすがら讀書したり體操したりして、一日自分の心身の休養を採るのです三週間位連續して保養するのが普通になつてゐます、母親の家といふのが到る處に設けてありますが、これは遠く離れた空氣の淸らかな場所に建つてゐる寄宿舍のやうなもので、主として産後體の弱かつた母親を收容して元氣回復を圖らせるための設備です、お腹の大きい母親は母親の學校に收容され、女醫その他專門家から分娩上の注意を細かに受けます、人形が作つてあつて一つ一つ實習して具體的に敎へてゐます、女子青年團の組織も大へん發達してゐて彼女達はキャンプ生活をしばしば行ひ、心身の健全化を圖つてゐます、アメリカは現在戰時下といふ譯ではありませんが婦人の生活水準の非常に高いことに一驚します

生活が 科學的に合理化されてゐる爲に時間の餘裕があるのです

例へば、結核の死亡率が日本の十萬に對して一八八(昭和八年)といふのに比べて、アメリカが十萬に對して六九(昭和六年)といふほど少ないのも、要するに生活程度の高いことに原因があると思ひます、衛生問題は所詮經濟問題に歸着することです、貧乏でありながら衛生狀態を完全にすることは實際問題として出來ないのではないでせうかドイツは昔から淸潔だと云はれてゐましたが、アメリカに比べると餘程劣ります、アメリカに特別な衛生施設がないのに、結核が少ないのも結局生活水準の高いことに因るものでせう、アメリカの女は榮養といふ點については細心の注意を拂つてゐます、ビタミンとかカロリーとかいふことにかけては實にやかましい

性病が 頗る蔓延してゐますので最近は梅毒患者の登錄制を施いて治癒するまでは飽まで追及してゐます

健康相談所が非常に發達してゐます、衛生思想が普及したのは一面この相談所の發達に因るものなのです訪問看護婦がゐて、ジフテリア患者のあるやうな家庭であれば入口にその旨を明示してやたらに人の出入を許さないことにしてゐます大へんいゝことだと思ひます

寫眞は座談會場

蜜柑の食べ方・
子供は蜜柑水がよろしい

◇……蜜柑の季節になりました、蜜柑はそのまゝ食べるだけでなく果汁としても大いに利用出來ます、最も普通なのは蜜柑水です、蜜柑水を作るには皮をむき、更に實を包んでゐる皮をむき、ふきんに包んで絞りますと蜜柑の果汁が出て來ます、これがそのまゝ蜜柑水として立派に用ひられます

◇……この蜜柑水は子供に良い飲料であります、子供に蜜柑を丸ごと與へると薄い袋ごと食べますし、蜜柑の小さい顆粒がそのまゝ飲込まれ消化には感心しません、子供時に小さい子供であれば特にこの點注意しなくてはなりません、この蜜柑水を熱湯に薄めて砂糖を極くわづか落し、更に蜜柑の皮に含まれてゐる橙皮油を落しますと、體を溫める飲み物として珍重されます

◇……蜜柑の果汁は飲料とする外に皮膚の荒れをやはらかにするに適した成分がほどよく含まれてゐるのでひゞ藥として風呂の後や洗顏の後に用ひられてゐます

レコード
器樂と聲樂 十二月新譜

◇……**ビクター**は器樂の方にいゝものが出てゐる、まづこゝでは始めてのプライロフスキーのピアノ獨奏によるショパン曲「奏鳴曲ロ短調」が十二吋三枚で發賣され、同時に名曲集でシューベルト曲「絃樂四重奏曲變ロ長調」がブッシュ絃樂四重奏團で十二吋三枚に吹込まれてゐる、前者はショパンの作品五八番に當るもので宏麗な樂想をもつたもの、この演奏は頗る立派だ後者は今迄も他で發賣されてゐるがブッシュ樂團のアンサンブルをきける佳盤だショパンの即興曲、夜想曲この二枚に次いでは臨發マヅルカ等を十二吋四枚に吹込んだ「パハマン選集(ピアノ)」が出てゐる、聲樂でも臨發物がいゝ、即ちヒュッシュ(バリトン)の獨唱でシューベルト曲「冬の旅」が十吋三枚十二吋六枚といふ大きなものになつてをり、ドイツ語で歌はれた香り豐かな聲樂盤と言へやう、尙普通新譜ではガリクルチ(ソプラノ)のチャピ曲「牢獄の歌」をとりあげる

◇……**コロムビア** も器樂の方がいい、傑作集にはバッハ曲「二重協奏曲ニ短調」がシゲッティとカールフレッシュ(提琴)の演奏でワルター・ゲールが絃樂合奏團を指揮してゐるが、如何にも美しい古典のニュアンスを持つてゐるものだ十二吋二枚、次に室內樂としてベートーヴェン曲「絃樂四重奏曲イ長調」ガレナー絃樂團(ヴアイオリン二ヴイオラ、チエロ)の演奏で入つてゐるが、ベートーヴェンとしては比較的前期のものだが、矢張り主題を執拗に追求してゆく手法があつて面白い、これは錄音もよかつた、レオニード・クロイツァはシューマン曲「交響的練習曲」を演奏したのを十二吋二枚で出してゐるが、技術的確さに耳を傾けるべきものであらうこゝの聲樂盤はいつもシャンソン風のものがいいが、今月もジョセフイン・ベーカーのゴードン曲「君可愛や」「夢でも怖いわ」が英語歌詞で唄はれてゐるのがいゝ、他に有名な歌劇カルメンの第三幕にある「骨牌の三重唱」がカッタネオ、アポローニ、フェラリス(ソプラノ)の三人で吹込まれてをり家庭向きなものになつてゐる

◇……**ポリドール** は先週紹介したベートーヴェンの「ミサ・ソレムニス」に全力を注いだ爲に、器樂も聲樂も發賣してゐない

◇……**テレフンケン** は十二月新譜はない

お正月の羽子板 聖戰下三年目のお正月氣分は羽子板から、歌舞伎役者の艶姿は昔のこと、ましてや來春は輝く皇紀二千六百年、羽子板も二千六百年奉祝に彩られてゐます

斯く日本を見る(上)
滿洲國中堅指導者 訪日視察團座談會

先般日本視察に赴いた滿洲國中堅指導者團が滯京中、東京日本青年會館に於て別記出席者參加の下に開いた座談會の記錄です、彼等は如何に日本を見たでせうか【寫眞は座談會場】

記者 滿洲國の中堅指導者であられる皆様の今回の御視察は兩國のため非常に有意義であつたと考へますが、けふは滿洲に歸つて皆さんの同僚に話される氣安さで忌憚なくお話し願ひます

森山正氏 新興滿洲國に缺乏してゐるものは人的要素であることはいふ迄もありません政府ではこの新しい人材養成即ち中堅指導者の訓練を所謂協和精神の體得者たるを目標にして平素からやつてゐます、今回の視察も日本の各階層に躍動してゐる日本精神を感得させ且つ日本人が滿洲國に對して如何なる關心を持つてゐるかを實地に視察研究させるためです

△地方行政の體驗

史怡祖氏 東北北海道地方の農村を見ましたが農民があらゆる困難を克服して微動だもしてゐないのを心強く思ひ、また物資が豫想外に豐富なのに一驚しました、特に專門的に見て感心しました事は農政方面の各部門に指導者が實によく活動してゐることです

薛昌智氏 宮崎縣の茶臼原農民道場を見學させて戴きましたが、成程と思ひましたことは「何事も動作を通じて精神訓練をやる」といふことですそして道場にゐる時だけでなく道場を出て後も一ケ月に一回座談會を開くとか種子の改良、栽培方法について研究を聞くかうして道場を卒業した後も共に學び共に研究する、これでこそ本當の敎育が出來るのだと思ひました

飽古魁氏 全く薛さんの言はれる通りと思ひます滿洲では民生部、治安部協和會等が協力して農村の中堅人物養成をやつて居ますが、こゝを卒業した青年達はそれ丈で既に農村の中堅かの如く思ひ上り、自ら研究工夫して村人に範を垂れるといふやうな自覺心に乏しいのです、これでは農業國滿洲百年の大計を立てる等思ひもよりません

聞少三氏 秋田で農家に泊りましたところ、丁度秋の收穫時でした、或はこれはこの土地だけかも知れませんが、炊事とか風呂とかいふものが共同で行はれてゐて、勞力が收穫に無駄なく集中されてゐるのを見て、事變下の勞力不足などはかうした事でよく克服されてゐるのだと感心しましたそれから一番感心した事は農民が非常に土地を愛する事です、肥料農業で土地を痩せさせない、滿洲の掠奪農業も次第にかうした肥料農業に移す必要があると思ひます

記者 非常時局下の農村或は農村婦人についてどなたか

初祇山氏 私は方々農村を視察しましたが、農村生産の勞力は婦女が出征男子に代つてゐる所が多いのを見るとき、滿洲の婦人と思ひ比べて日本婦人は實に大きな存在であると思ひました、戰時下の統制もよく行屆いてゐて國民の長期戰に對する決意が如何に堅いかを見ることが出來ました、それから北海道ですが、あすこは新開拓地であるに拘らず實によく拓けてゐます、氣候、土地等も似てゐる滿洲でもこの開拓政策に學んで研究すれば、淺い日のうちにも大いに成績があげられると思ひました

△敎育方面

記者 こゝで一つ話題をかへまして、非常時局下の日本の敎育についてお話し願ひます、略さん如何です

△東北、北海道班
引率者＝森山正氏、藤田東一氏　團員＝史怡祖(三九)氏(熱河省隆化縣長、神戶商大出身)聞少三(四一)氏(協和會牡丹江省總務科長、營口實業)馬驤(三二)氏(新京地方檢察廳檢察官、山口高商)宮學會(三四)氏(交通部參事官、旅順工大)喀蘇巴圖爾(三五)氏(興安西省事務官、天津南開大學)初民山(三五)氏(東安省事務官、北滿區立法學院)劉秉衡(三〇)氏(滿洲中央銀行、神戶商大)

△九州、關西班
引率者＝佐藤愼一郎氏、丁幸白氏　團員＝飽古魁(三五)氏(協和會奉天省本部員)趙恩深(三四)氏(吉林省理事官、滿洲醫大)薛昌智(三四)氏(民生部事務官、旅順師範學堂)高恩選(三一)氏(安東省理事官、福井商工)徐鳳棲(三二)氏(濱江省祕書官、奉天東北大學)魏毅炎(二七)氏(協和會三江省本部員、鐵嶺協和學院)關明盛(三四)氏(高等軍法會審廳譯官、東亞同文書院)井久忠(三一)氏(治安部警務司事務官、旅順師範)

けふの番組
【十日(日曜日)MTCY 新京放送局】

朝
七、三〇(新京)建國體操
七、四八(大連)入港船のお知らせ
七、五〇(新京)ニュース
八、二五(大連)朝の音樂(レコード)管絃樂(シューベルト作品)一、歌劇「アルフオンゾとエストレラ」序曲、二、ロサムンデの爲の舞踊音樂、三、軍隊行進曲
九、〇〇(新京)氣象通報
九、三〇(東京)子供の時間「うたのおけいこ「今日は一の日」
一〇、〇〇(東京)週間を顧みて(錄音)
一〇、四〇(仙臺)日曜勤行＝宮城縣松島町臨濟宗妙心寺派瑞巖寺より中繼＝導師住職三浦承夫他一般大衆出仕
一一、一〇(新京)スケート講座「アイスホッケーに就いて」小須田孝吉
一一、五〇(東京)經濟市況
一一、五九(東京)時報

晝
〇、〇一(新京)晝の演藝(レコード)管樂器獨奏　一、フリュート獨奏(マルセル・モイーズ)セレナーデ、メヌエット、二、オボー獨奏(レオン・グーセンス)白鳥、純な告白、三、クラリネット獨奏(ホスト・グラッフ)譯があるのよ、靑い月夜の戀、四、サキソフォン獨奏(ジエー・ジアード)セレナーデ、印度の唄
〇、三〇(東・新)ニュース
一、〇〇(鳥取)傷病將士慰問の午後＝鳥取市茂座劇場より中繼＝一、俚謠因幡かんりき節、二、漫談「藝界いろいろ話」井口靜波、三、浪花節「神崎東下り」吉田日の丸、四、漫才「衣裝哲學」不二野道風、三遊亭柳枝、五、歌謠曲(青葉笙子、伊藤久男)椿咲く島、姑娘だより、銃後ぶし、國境の月砂丘を越えて
二、五九(東京)日本の交通
四、〇〇(東・新)ニュース、氣象通報

夜
六、〇〇(臺北)子供の時間、お話「臺灣蕃地の珍しい動物」荒川重理
六、二五(新京)講演「富家强國年末强調旬間の實施に際して」協和會輔導部長恒吉秀雄
七、〇〇(東・新)ニュース、告知事項
七、三〇(東京)舞臺劇＝有樂座より中繼＝多甚古村(井伏鱒二原作、高田保脚色並演出)甲田巡査(辰巳柳太郎)眼界和尙(小川虎之助)平木先生(金井謹之助)女給ハルミ(長島丸子)萬さんの女房(初瀨乙羽)他大勢
八、三〇(東京)特輯講演「戰爭と貯蓄」日本勸業銀行總裁 石井光雄
九、〇〇(東京)更生の傷病軍人(錄音)
九、一五(東京)物語(忠臣藏特輯)內藏之助江戶に入る(三上於菟吉原作)梅島昇
九、三九(東・新)時報、ニュース、ニュース解說氣象通報、告知事項、明日の番組
一〇、三〇(新京)今日のニュース
一〇、四〇(哈爾濱)北滿の時間(露語)

東京無線

三味線講座 十一日から

日本古有の音樂復興の波につれて滿洲國在住日本人間に三味線の手ほどきを習得したいと云ふ人が最近とみに激增したので、この要望に應へて新京中央放送局では東京から「三味線學校」で有名な杵屋彌七師を招き十一日から十六日まで毎日午前十時廿分から廿分間三味線講座を放送することゝなつたがラヂオの三味線講座は六年前大連放送局で行つたのみで滿洲國としては新しい試みである

日本の交通
文化紹介シリーズ【後二・五九 東京より】北米西部向放送

けふの北米西部向海外放送は日本文化紹介シリーズの一つである、北村小松作「日本の交通」出演は左卜全、大泉晃等、合唱青い鳥合唱團、伴奏東京放送管絃樂團、編曲指揮高木東六、演出園池公功(第一景)表の行列何ぢやいな、紀州の殿様お國入り……こゝは昔の東海道の街道筋の松並木である、今しも高級車のエンヂンの音が快よい響をたてゝ驀進してゐる、乘客は父娘らしい、娘のエミ子は昔こゝをお駕籠でねり歩いたお大名達の話を父から聞いて、自分が今乘つてゐる自動車までの日本の交通のうつりかはりに驚く、そして日本の文化の發展の偉大をしみじみ感じるのであつた、(第二景)汽笛の音、デッキチエアにもたれた老人が海國日本の飛躍的歷史に想ひをはせてゐる、アメリカの黑船渡來に國をあげておどろいた日本が僅かの間に世界の航路の覇者になつた、老人は日本の國力に眼をみはるのであつた(第三景)汽笛一聲新橋を……少年二人が汽車の模型作りに熱中してゐるそして話はいつしか飛行機に移つて、航研機から、日泰連絡飛行にまで及ぶ、そして航空日本の輝しい未來に少年らしい希望で胸を一杯にするのであつた

明るい店で良い品を 家具の店 片岡洋行 東三條通 電③四七八六

堀山医院 產婦人科 蓬萊町一丁目 電話③3180

大陸進出に 文化長持 ズック製 本邦元祖 赤玉フトン袋
旅行に 婚禮に 移轉に
全国 フトン店 呉服店 百貨店 旅行具店 洋品店 ニアリ

ぜん息 ネオゴス スグらくになる 大人小人用鎮咳シロップ劑

加藤葬儀社 新京八島通三〇 電(3)三一〇八 三五九一番

陸軍省撰定 出征兵士を送る歌 (¥1.50) 出征・入營はこの歌で送りませう キングレコード

古本買入 古きを賣って新智識を! 東一條通一六 巖松堂古典部 電話(3)三八四二・五五五四番

天下一品! 一家一瓶! ライトインキ 經濟と能率の一元化問題はライトに依らずして解決不可能! 大瓶 小瓶 各種……全國の文具店にあり

タナベの吹奏樂器 銃後の護りはブラスバンドで 旋律喇叭隊 簡易なブラスバンド・小編成六人組より カタログ案內書進呈 田邊吹奏樂器株式會社 東京市芝區新橋二丁目 滿洲國特約店 山葉洋行本店及各地販賣店

二十萬圓のラヂユームレントゲンにも勝る アマコ 專賣特許 超短波治療器 超短波治療器とは驚異的卓効を全世界の醫學界に確認されたる最新最鋭の治療器であります 適應症 難病征服 慢性胃腸病 呼吸器諸症 ロイマチス 婦人諸病 內科 神經痛 動脈硬化 慢性中風 腦神經衰弱 性病 皮膚病 外科 耳鼻咽喉 淋疾・痔症 脊髓腎臟病 其他難病固疾 一般虛弱者 三中井 一階藥品部

キッコーリウ醬油 キッコーマン醬油の姉妹品 奉天鐵西 滿洲野田醬油株式會社

戲曲 日出（九十三）

曹禺作　大内隆雄譯

（白露一人、窓の前に行く、靜かに向ひの建物が闇の中から姿を現はして來るのを眺める、すべては第一幕の時と同じである、外の雰圍氣は甚だ美はしい、甚だ靜かで又物寂しい、遠くかすかに哀悼するやうな工場の汽笛が聞える、市場から傳はつて來る鷄の聲が混る、太陽はまだ出てゐない頃の黎明の明るさである。）

（中央のドアをたゝく音）

露　（振り向かず）入つていらつしやい。

（福升、中央の戸から入つて來る、小さな欠伸をする。）

露　（まだ振り向かず）月亭さん、どうしたの？何か好い方法あつて？

福　小姐。

露　（振り向き）あら、あんた。

福　四爺が私を寄越されたんです、あの方はもうお見えになりません。）

露　おゝ。

福　この一兩日は來られないだらうと仰言いました。

露　あゝ、私わかつてゐるわ。

福　そして斯う言ふやうに仰言いました、あなたは身體を大事にして、病氣を癒すやうに、今後すべてに氣をつけて、大事にするやうにつて、さう仰言いました…

露　あゝ、わかつてるわ、もうやつて來ないつて言ふんだわ。

福　えゝ、さうなのです。でも小姐、あなたどうしてあんな金のある潘四爺ばかりに迷惑をかけるんです？金八をやつつけたのに滿足しないで、その上に…

露　あんたは判つてゐないのよ、私は何もあの人に迷惑はかけてゐないわ。

福　ぢやあ、私あなたの借りになつてゐる書付をあの方に見せたんですが、あの方は首を振つて溜息を吐いただけで、何とも言はずに歸つて行かれましたよ。

露　あら、あんたどうして書付けをあの人に見せたの？

福　でも、小姐、今日は勘定をどうしても拂はなくちやいけませんよ、でなかつたら連中はひどく騷ぎ出すでせうよ！みんなで二千五百元です、一錢だつて足りなくては駄目です、あなただつて面子があるでせう、みんなが騷ぎ出して訴訟事にでもなつちや困るでせう。その金は四爺から貰ふやうにしなくちや、まさか天から降つても來ないぢやありませんか？

露　（冥想し）いゝえ、天から降つて來るかもわからないわ。

福　まあそりやこの數時間でわかる事です、私としてはもう借金の繰り延べを頼むことはどうにも出來ません。

露　（催眠藥を持ち、しつかりと握り）いゝわ、あんたあつちへ行つたらいゝわ。

（福升、中央の戸から出て行かうとすると、右の戸をひどくたゝく者がある「開けろ、早く開けろ」と呶鳴つてゐる、福升、右の戸に驅けて行き戸を開く、張喬治顏にいつぱい汗を出して驅け出して來る。）

喬　（うつとりとしてゐるらしく）何で、君達この戸に鍵をかけて置くんだね？

福　（笑つて）鍵は掛けてありませんよ、あなた。

喬　（疑ひ）白露さん、僕は夢を見たんだよ、アイ・ドリームド、ア、ドリーム、おう、怕かつた、ひどく怕かつた、あゝ、テリブル！テリブル！あゝ、夢でこの建物には幽靈がいつぱいゐてね、それが飛んだり跳ねたりしてゐるんだ、階段、食堂、ベッド、ソーファの下、卓の上、それがみんな人間の首を啣へてね、腕を啣へたり、脚を啣へたり、笑つたり呶鳴つたり、人間の頭を持つて放つたり投げたり、ガヤ〳〵と呶鳴つてさ、それからゴオーンと音がして、雷が鳴つてね、この建物が崩れてしまつたんだよ、君も下に押しつぶされた、僕も下に押しつぶされた、澤山の人間が下に押しつぶされたのだ…

（福升、中央から退場）

詩 鷲と少年

重村貞雄

たそがれの都大路を
中古の自轉車に乘つた店員風の少年が
左の手には剝製の大鷲を捧げ
右の手一つでハンドルを巧みに操り
南から北へ——疾走してゐた。

ひと頃盛んに巷で歌はれてゐた、
「滿洲想へば」といふあの流行の調べを
輕く口笛に顫はせながら
何がなしに淡く微笑みながら
骸の鷲を運んで行く少年——
——曾て或る白晝に青雲の上高く
飛翔してゐたであらう猛禽のやうに
少年の胸には今こそ青雲の夢が巣喰ひ
雄躍たる志望が育くまれてもゐるだらう
——やがて彼の幾年かが經過して
——この夕べの輕い口笛は雲散し
微笑が淡く霧消してしまうことを氣付いた日に、なり果てた鷲の心を、假初にも思索しないと、誰が斷ばれよう？
——然も亦、流轉の幾年かが經過するだらう……

たそがれの都大路を一人の少年が
快げな口笛を灰色の霧に流しこみながら
猛々しい剝製の大鷲を片手に捧げ持ち
片手ではハンドルを鷲掴みにして
中古の自轉車を操り——疾走してゐた。

（一〇、二四夜）

新年文藝懸賞募集

規定

一、創作（小說、戲曲）四百字詰原稿紙二十五枚以內
一等　二十圓　一名
二等　十圓　二名
選外佳作　本紙三ヶ月分贈呈券

一、詩（題隨意一人一篇）
一等　十圓　一名
二等　五圓　一名
三等　三圓　一名
選外佳作　本紙一ヶ月分贈呈券

一、短歌（一人三首以內題隨意）
一等　五圓　一名
二等　三圓　二名
三等　一圓　三名
選外佳作　本紙一ヶ月分贈呈券

一、俳句（一人三句以內題隨意）
一等　五圓　一名
二等　三圓　二名
三等　一圓　三名
選外佳作　本紙一ヶ月分贈呈券

一、川柳（一人三句以內題隨意）
一等　五圓　一名
二等　三圓　二名
三等　一圓　三名
選外佳作　本紙一ヶ月分贈呈券

銓衡
各種とも本社內に設置の銓衡委員會に於て入選を決する。

注意
短歌、俳句、川柳はハガキを使用されたい。創作、詩は原稿紙。原稿は返戻せず
送り先は「新京永樂町四ノ一新京日日新聞社編輯局」宛、なほ封筒表皮、ハガキは裏面に「新年文藝應募原稿」及び作品種別を朱書のこと、郵稅不足のものは受附けず

締切
康德六年十二月二十日（同日消最後便を以て締切る）

發表
康德七年（昭和十五年）一月一日本紙上、なほ賞金其他は發表後一ヶ月を經て送付す

創作 秋（六）

鮎川若彦

（四）入院

旅順から、南山麓の下宿にかへると、下宿の奥さんは、

「おかへりなさい」

と押入れの中をかきまはしながら言つた。

無斷でしかも女連れで泊つて來たりするものだから、とても機嫌が惡い。

「寒いわ、あんた寒いの」

「さう寒くはないがなあ、一寸手出してごらん」

フミはすなほに手を出した。

「馬鹿に脉が早いぢやないか、ほら三十秒間に四十七もうつよ……」

「さうお……」

ひたひに手をあてゝみると、大分熱い。

「醫者にみせようか」

「いゝの、今夜ゆつくり寢ればよくなりませう……」

「大丈夫か、手拭でもひやして來てあげよう……」

私はタオルを冷しに下りた。

「どうかなさつたの？」

下宿の奥さんが劍を含んだ目で言ふ。

「どうも少々お客さんが熱出しましてね」

「熱！醫者に言ひませうか」

「大丈夫だと言つてるのですけれど……」

「でも夏以來隨分惡い病がはやつてるし」

早くみて貰つたが安全だと言ふ意味を強調するやうにじつと私の顏をみつめて返答をまつた。

「明日にでもなれば大連病院にでも行つてみて貰ひませう」

「でもね、手遲れと言ふことがあるし、こゝは内地とちがつて、少々の病氣は賣藥でもと言ふ譯にも行きかねるし、私かゝりつけの醫者に中島さんて方がありますす、博士です、とても評判がいゝのですよ、呼びませうか……」

私は親切からではない、自分の身を守らうとする一種の嫌惡の感じを直感したので、意地にも醫者を呼びたくなつた。

「大變苦しがるやうでしたら又お願ひしますから」

「電話かければすぐですのにね……」

まだ未練があるらしいのを、つきのけるやうにして二階にあがつた。フミは机の上につッぷして、動かなかつた。私がひたひに手をあてゝみてもやつぱり眼をつむつてじつとしてゐた。

布團を敷いて、フミをかゝへるやうにして寢させた。私のなすがまゝにしてゐた極度に張りを增した腰から臀部への線が、呼吸をする度にふくらんで行つた。

「苦しいの？」

私がそつと呼ぶやうに言つてもフミは返事もしなかつた。眠つたのかも知れない。洗面器に水をくんで來ておかうと思つて下に下りると

「それは顏洗ふのですから」

私はとがめられて、

「何かかしていたゞくものはないでせうかね……」

「さあ病人さんには……」

「ぢや一寸そこの滿人の店迄行つてかつて來ませう」

私は洗面器を買ひに外に出た。私はフミを入院させねばならぬと思つた。とても二日も三日もあの下宿に病人を置けなかつた。それにその病人の爲めに、役所を休むことも出來ない。しかし先きだつものは金だ。この間故鄕の妻が子供達に冬服を一着づゝ買つてやつてくれと言つたのさへも買つてやる金がないと返事を出したのに。しかし、どうしてでも、フミを入院させなければならぬことになれば入院させせよう、それで私も幾分の責任がはたせるのだとも思つたりした。

それでもフミは夜どほしすやノヽと眠りつゞけてゐた。ふと、大きくねがへりをうつたので、苦しくて眼がさめたのかなあ、と思ふとさうではなくて

「やつぱり私産むわ……お母さん」

さう寢言をいつた。私はあつい涙がこみあげて來るのをどうすることも出來なかつた。

夜があけると、すこし氣持がいゝと言つて目をあけた。しかし目に妙にちからがない。

「病院へ今日行くか……」

「えゝ……」

すなほに今日はきいてくれた。私はつい近くの大連病院にフミをつれて行つた。

「ほんとにすまないわね」

「何言つてる。同鄕だと言ふだけで、病氣なんかの時にはお互に世話しあふだけの責任はあるのに。フミは他人ではないのだ」

「……」

二時間程またされてゐると、看護婦が呼びに來た。フミが這入つた部屋には滿人らしい若い醫者と、丸くふとつた女醫らしい女とが椅子に腰かけてゐた。

にやり笑つて

「山村さんなのみます」

女醫に言ふと、目くばせした。

「どんなですか……」

「熱があるやうでして……」

「いつから」

「昨日から、それに二十日ばかり、やすんでゐましたの……」

「どんな病氣で……」

「肺門淋巴腺腫脹」

「便通は……」

「ふつうです……」

「では脈はとりましたね、御姙娠ですか……」

硯撃樓 技巧の問題

三宅豐子「時の歌」（『作文』第四十輯）

第一にこの作家が二人の子供を持つて、働きながらこのやうな八十枚位もあるやうなものを書くことに敬意を表したい。

この作には、病夫を内地に送り、二人の子供を抱へて、家を求めて苦勞する話が、こまごまと、實にたんねんに書き綴られてゐる。まさに住宅難の滿洲都市の實情を描き出したもので、社會史的に貴重な一文獻とも言へよう。

だが、この小說には、技巧のことが問題とならう。餘りに家のことが中心となつてゐる。そのために、この主人公が別にひそかに愛情を交す男との交渉などは、ところ〴〵飾りみたいに出て來るだけのことになつてゐる。小說としてはむしろさうした主人公の心理の動きを中心に書いたらどうであつたらう。その時には變つた、力ある作品となつたのではあるまいか。一つの手法ではあつたらうし、それだけのものとしても面白くはあるが、この人ならばもつと違ふものを書ける筈なのであつたと思ふのだ（御亘衛士）

寫眞は 大和寫眞舘へ
永樂町三丁目
TEL③5153

宇治茶 河久商店
三笠町二丁目 電（三）三二〇四番

斯界に定評ある タツノ式ポンプ各種
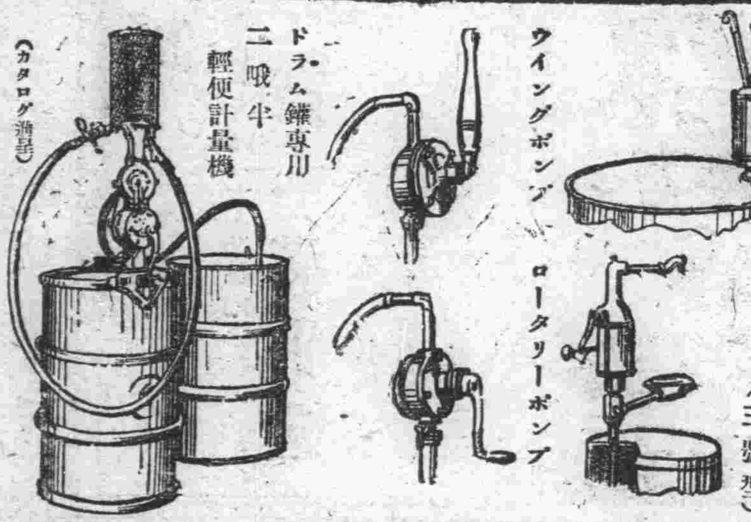

（カタログ進呈）
東京市芝浦
株式會社 東京龍野製作所
支店 大阪・名古屋
代理店 大連市越後町二四 保祥公司
新京朝日通二五 大隆公司

梅毒と體毒に キキメで評判の ベルツ丸

梅毒が五年も十年も根拔けにならず始終頭痛や頭重、肩凝り眩暈、腦膜硬化、不眠、便秘、リウマチス等に惱まされその毒害を子孫にまで及ぼし今更ながら梅毒の恐ろしさを痛感され、どうしたらその健康體になれるかと思ひ惱んで居る方々が世間には澤山あります。斯う云ふ御氣の毒の方々へ是非お奬めしたいのは獨逸ベルツ博士で有名な驅梅內服藥ベルツ丸であります。

内服 驅梅劑ベルツ丸は服用日を追ふて、血液や淋巴液は淨化され、梅毒菌を撲滅して恐ろしい毒素を體外に排泄せしめる結果、新陳代謝の機能は旺盛になり、胃腸は初め凡ての內臟器官は强化され、心身共にサッパリし、食慾は進み無毒健康體となる事が出來ます。

梅毒胎毒に惱む人
痳毒しつ冷毒の人
吹出物ニキビの人
遺傳や腦梅毒の人
神經痛關節炎の人
硬化症高血壓の人
血液に汚れある人
頭痛耳鳴便秘の人

藥價 二十日分…三圓　三十五日分…五圓　七十五日分…拾圓　德用…貳拾圓　家庭用…參拾圓
送料 內地十五錢　海外四十二錢
〔全國有名藥店及デパート藥品部にあり〕
本舖 東京市日本橋區濱町三丁目 鈴木日本製藥社 社主 鈴木淸二
振替東京百五番・電話茅場八十番・九十番

松竹大船映画主題歌★

レコード番號（三〇四三三）
作詩・西條八十
作曲・万城目正
早乙女光
〽流れくる 流れくる 君がやさしの 歌聲かなし

婦人服
コート地・洋服地・支那服地
純毛新柄流行生地豐富
仕立、ニユースタイル
親切、叮嚀、迅速、低廉
日本橋通り六三
印商 布路洋行
電話（3）五八四四

性病 尿の病
療病解說美本（病名病狀記載）申込者に無代留送
腎臟 膀胱 尿道 淋疾 消渇 寢小便
◉誠に古い經驗
推奬された自療法の公開
尿病・性病に惱む人は各々病氣の知識を知つて、効能正しく信用された療法を選ぶことが肝要である罹病者は病狀を明記し、安心して相談せられよ。自宅で治る驗病秘錄 御申込の方に無代進呈す
（三年版）
自療堂泌尿部

榮養菓子 グリコ
「寒戰場デ兵隊サンガ……」
一粒三百メートル
元氣ノ素グリコーゲン含有
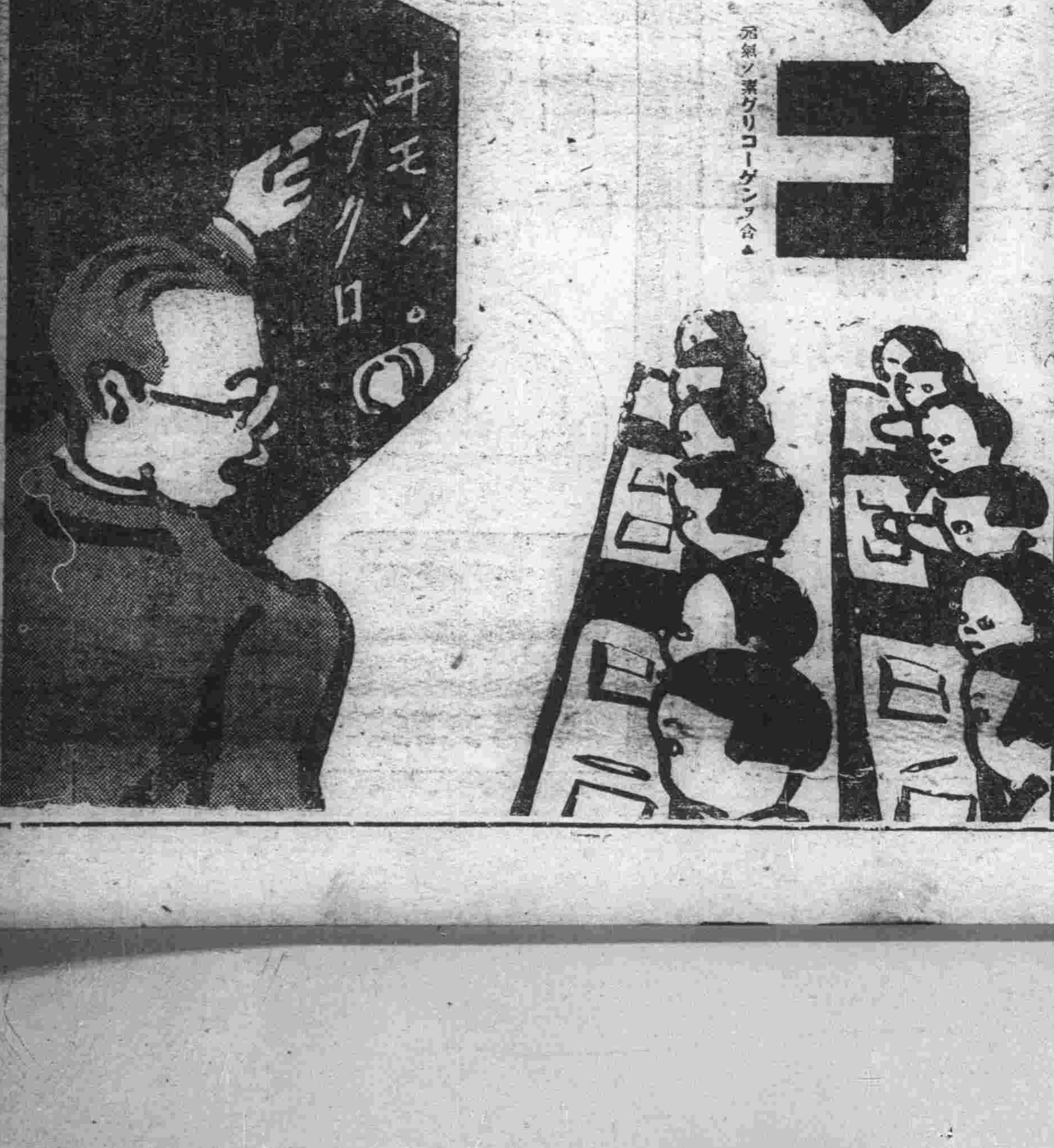

時節向き 博多式 水炊き
天婦ら 福天
銀座新道 電三六六〇三
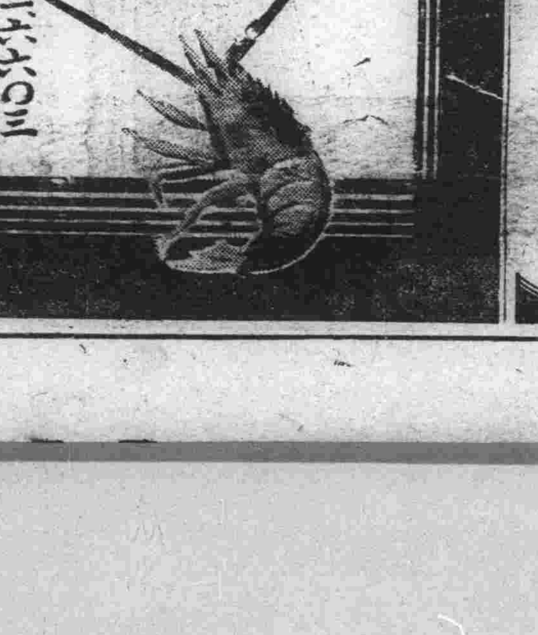

高級清酒 滿洲櫻
新京櫻屋商店

母乳代用・賣行品質斯界第一の煉乳
明治メリーミルク

明治メリーミルクは常に賣行第一と
品質の優良と新鮮無比とで・日本內
地のみならず廣く海外にまでも愛用
されてゐる第一等品です。御乳の御
選擇は明治メリーミルクとお決め下さい
明治製菓株式會社

心得べき眼の養生法

何事にも時期と後眼を積む近代人にとつて、眼の觀眼と美とは正にその生命線である。近代人よ、双の眸を勞りたまへ、そして正しい眼の養生法を知つて避かれることが肝要である。以下眼病の中でも一般に最も多い結膜炎と角膜炎に就いて述べて見よう。

結膜炎（はやり目、やに目、ち目、トラホーム、はれ目等）と角膜炎（かすみ目、ほし目、なみだ目、たゞれ目等）に就て

一、結膜炎　これは結膜（即ち眼瞼の裏及び白眼を蔽うて居る薄い膜）に起る炎症であつて、本病に罹ると結膜が充血し眼脂が出る、眼瞼が腫れる、明るい光線に觸れるとまばゆくて眼が開けられない、又涙がよく流れ、チク〳〵眼が痛むことがある。俗にはやり目、やに目、はれ目、ち目等と呼ばれるのがこれであるがトラホームも結膜炎の一種である。原因はコツホウイークス氏菌、連鎖状球菌其他の細菌、或は汗、直射日光、塵埃、鹽水などによることが多い。本病に罹つたならば、硼酸洗眼の時きれいな冷水で眼をよく洗ひ、眼脂などの不潔なものを拭き取り毎日數回、本病に有効なるロート目藥を點眼するとよい。

結膜炎に對するロート目藥の効果

ロート目藥が結膜炎に對して特に著るしい治病效果のあるのは何によるかといへばそれは第一に、ロート目藥の強い殺菌作用によつて病原菌を殺し、消炎作用によつて結膜の炎症を消褪せしめると共に收斂作用、鎭痛作用によつて直接に充血や腫れを引かせ、痛みを止める等の働きが綜合的に、且つ合理的に行はれるからである。之加ロート目藥が無刺戟性（シマズ・イタマズ）の特性を併せ備へてゐることは、實に近代眼科藥の理想を實現したもので、點眼して眼の醒めた樣な、ハツキリとした快感こそ、ロート目藥の誇るべき特色の一つである。

二、角膜炎　これは角膜、即ち眼球の黑い部分に起る炎症である。その症状としては黑眼に小さい白い星が出來たり、又これが濁つたりする、或るものはひどく涙が出て眼瞼が痙攣し、眼に疼痛を起し、又結膜炎の樣に光線に對して羞明を感じ、痛みを覺えることがある。俗にかすみ目、ほし目、なみだ目、たゞれ目など〻呼ばれるのがこれに屬する。本病の家庭療法は、大體結膜炎の項で述べた通りを實行すればよいが、羞明感が特に甚しい時には眼帶をかける事が必要である。

角膜炎に對するロート目藥の効果

ロート目藥の優れた消炎作用は、角膜の炎症に對して極めて有効に働き、強き收斂作用と相俟つて、眼の曇りや、ほしを去り、眼瞼の痙攣を癒し、炎症の減退に從つて羞明感や流涙が少くなり、鎭痛作用によつて患部の疼痛は押へられ茲に著るしい効果を見るのである。

ロート目藥

現代眼科藥の最高標準

ロート目藥は我國眼科醫界の權威、井上獨逸醫學博士が國民眼科衛生の立場に於て多年研究の結果、治療上並に健眼上、最も有效適切なる處方を、藥學博士中尾萬三先生指導の下に嚴製せるものにして我國醫學、藥學の粹を蒐めて近代眼科藥の最高標準を行くものであります。

家庭藥の使命効力第一

手輕に用ひて眼病を早い目に治すといふことは家庭藥たる目藥の第一使命であります。ロート目藥は優れたる收斂作用、防腐、殺菌作用、消炎作用、鎭痛作用など、凡そ眼病の治療に必要な諸作用を完全に具備し、從つて何等他の藥液を以て眼を洗ふ手數を要せずして速かなる治療效果を有するものであります。

眼を刺戟せず（シマズ、イタマズ）

ロート目藥は近代眼科藥の理想を實現し點眼して眼に不快なる刺戟なく（シマズ、イタマズ）眞に「眼の醒めた樣な快感」を覺えることは誇るべき特色の一つであつて、これは眼病治療上は勿論、又スポーツの前後或は讀者、記帳、裁縫などの細かい仕事に從事する時に用ひて最良の效果を收めます。

Eye Water ROHTO

價	藥
小瓶	20錢
大瓶	30錢
徳用	50錢
小兒用	20錢

適應症

結膜炎、結膜充血、眼瞼緣炎、角膜炎、學校眼炎、トラホーム、疲勞眼、角膜翳、麥粒腫、涙嚢炎等
俗稱のぼせ目・はやり目・たゞれ目・やに目・血目・かすみ目・ほし目・こり目・くもり目・暗目・めぼし・うき目・はれ目・かわき目等

本舖　山田安民藥房
製藥所　大阪市東區南久寶寺町
工場　大阪市東成區猪飼野町

社會資合事商德三

營業所　新京特別市清明街二〇六号地　電話(2)3177番
工場　新京鉄道北高砂町八丁目四番地　電話(3)2744番

工事
一般製罐工事並諸機械
冷煖房換氣衛生給排水
裝置工事鑄物設計施工

販賣
械子機粘土
作及用材得料
工瓦線藥
並煉配建
事火氣般
工耐電一

わた打直しは　信用ある　寢具百貨　さぬき屋　製綿部へ
電③三二六三・六七二六番

建築材料商
硝子・塗料
鐵材・雜貨
硝子工事
塗裝工事
請負
新京特別市老松町三ノ二
株式會社　天野商店
電話代表（3）六二一一（4）
出張所　大連・奉天・吉林

事變公債　高價買入
裕民彩票販賣　商品券の賣買も致します　精々御利用下さい
新京祝町三丁目（南廣場興銀横）
泰正號
電話③二六四四番

質
大口歡迎
柳屋質店
和洋服は特に勉强
カメラ及公債儲蓄債券
お電話次第御相談に應じます
吉野町二丁目平本洋行裏
小路入る　電③三一五二

心地よく　簡易有利な金融をします
電話特融（大口優待）
まちや
電話③五二七八（イツナヤ）
東京屋
（旧 ……丁目稲荷神社裏通）

軍隊用品
酒保用品　卸
在庫豊富
此外文具紙雜貨等全部取揃有之候條多少に不拘御用命の程伏して願上候
大連市三河町二十九番地
高木滿書堂
高木馬吉
電話長②四三〇六
振替大連六三

内科性病科産婦人科
豊樂路モンテカルロ隣　電三一三二〇
畑医院

目に見えて太る榮養
森永ナンマ
幼兒の發育促進・榮養ミルクビスケット

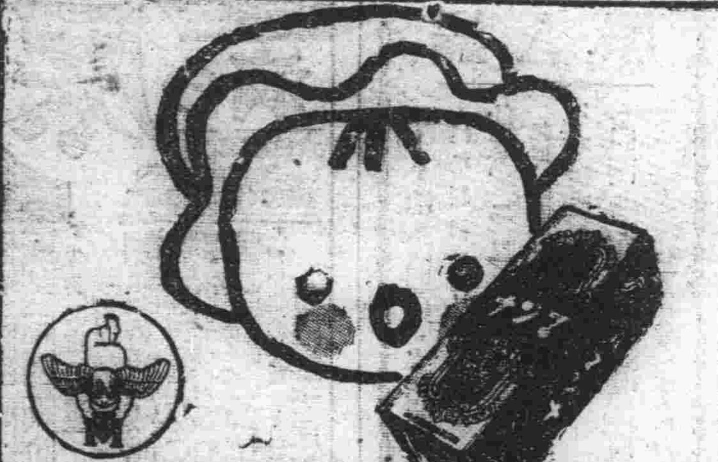

病室新設
内科性病科
花柳病科
肛門病科
入院隨意
日本赤十字社救療所
箬元醫院（ハズモト）
新京ダイヤ街老松町
電話③五六三六番

豊富入荷
豊錄商標
芳香招得萬里春
芳醇無比
名蘭
酒造場
第一工場　大連
第二工場　瓦房店
日本橋通
原田商會支店

甘栗太郎の
甘栗羊羹
新京銀座
電話(3)二八八七・三七七八

營業課目
各種自動車販賣
自動車一般自家用乘用
貨物自動車諸機械部向
分品其他
在庫豊富
合資會社　福東商會
大連市常盤町三八（連鎖街交番隣り）
電話長⑧四五四九番

舌頭は躍る
味覺の花園（パラダイス）
辨當　壽司の折詰　大量御注文に應ず
味のデパート
壽司・支那料理・和食・洋食・喫茶・菓子
ミフジ
新京東二條通（銀座新道角）
電話③二三四二番

個煮製造
各國珍品
突出專門
新京梅ケ枝町一丁目九（タイヤ街入口）
松濤洋行
電話③六四三六番

祭祀舞樂創定
二千六百年慶祝行事決定

友邦日本の紀元二千六百年祝典に呼應して日滿一德一心の完璧を期する滿洲帝國慶祝委員會總會は、九日午前十時から國務院講堂で委員長張總理はじめ恒吉事務局長、橋本副委員長、皆川幹事長以下委員幹事四十餘名出席して開催、先づ事務局長の開會の辭があり委員長告示の後、副委員長から大綱說明があつて審議に移り、實施要項、經費、關係機關との連絡などを附議決定したが主なるもの左の如くである【寫眞は委員會】

△五穀獻上　國內の農產物を皇帝陛下に獻上し奉り陛下の萬壽を祝ひ奉るとともに國民の忠誠を披瀝す、そのために一ケ年の農園に於ける耕作は國民の勤務奉仕によらしむ

△祭祀の創設　崇高絢爛たる東洋音樂に伴ふ宮廷舞樂並に建國神廟舞樂を選定し祭儀を整へ、以て帝室の彌榮を壽ぎ奉るとゝもに國民の建國神靈に對する崇敬の念を涵養する

△日鮮滿蒙露文史編纂　日滿一德一心並に民族協和の建國精神を顯揚するため平易に日本民族と文化を滿洲國の立場より記述し國民各層に普及

△滿洲國博物館　友邦日本に滿洲國の眞姿を知らしめるため東京に設立する

△國民舞樂の創作　五族合唱し、且つ合舞出來るやうな國民舞樂の創作をする

△慶祝式典　國民總意の式典として國民動員大會直前に盛大に擧行する

△同國民動員大會　恒例の協和會主催大會の規模を更に强化擴大する

△一德一心展覽會　都市の中心を離れ地方に重點を置く移動式なるもの

△慶祝大運動會　市、縣を單位として體育向上を目的とするもの

△二千六百年奉祝式典參加　明年十一月十日に日本で開催される式典に、政府協和會、特殊會社その他の代表を參加せしめこれを機會に神社參拜、文化施設並に農村などを見學させる

△慶祝訪日飛行　日本の奉祝式典の前後に行ひ對滿認識の喚起を圖る

△東京市主催興亞都市大會參加

△興亞教育大會參加

△興亞神宮大競技大會參加

△日本記念事業に對する醵金奉賛

△慶祝記念郵票發賣

日滿一德一心實踐
張委員長慶祝告辭

慶祝委員會に於ける委員長張總理の告辭內容左の如し

（日本紀元）二千六百年を迎ふるに方り滿洲帝國慶祝委員會組織せられ不肖委員長たるの重任を拜し本日茲に榮譽ある委員各位とともに記念すべき第一回委員會を開催し御挨拶を述ぶることは洵に光榮に存ずる次第であります、申す迄もなく神武天皇の御肇國は八紘一宇の御聖詔に拜しますが如く地上萬物をして其の所を得せしめつゝ生成發展せしめんとする皇祖天業の御恢弘であります、爾來列聖相承けさせられて彌々一系無窮の丕基を鞏くし給ひ、悠々二千六百年を迎ふるに至つたのであります、而して今や皇威八紘に洽く曠古の盛運を仰ぐを得ますことは私共の洵に感激する所であります、我が國は建國の精神は（我が建國）の大精神に淵源するものでありまして八紘一宇の御理想即ち天業の此の地に於ける恢弘と稱し得るのであります今東亞新秩序建設の大業遂行途上こゝに記念すべき二千六百年を迎へます事は日本にとりましては申すまでもなく日本と一體不可分關係にある我が國にとりましても意義深く四千萬一心となりて慶祝の赤誠を致し、日滿兩國無窮の隆昌を壽ぐと共にその慶祝の實踐を通じて日滿一德一心の完成を期せねばならないのであります、我が慶祝委員會はこの國民の赤誠を代表しその中心となりて國民的慶祝事業の計畫並に遂行に當る重要使命を有するものであり、更にこの慶祝の實踐を通じて全國民に建國精神を深く體得せしめ建國聖業達成に資し、新東亞建設の樞軸的擔當たるの使命の（完璧を期）するものであります、慶祝諸事業は今後委員各位の御協議を經て漸次實施せられることとなるのでありますが各位は特に任務の重要なるに鑑みられ奉賛の萬全を期せられんことを希ふ次第であります、以上簡單ながら一言述べて告辭と致します

健全自立財政確立
（市の特徴豫算）

教育機關の整備と低物價政策强化
于市長 編成方針を語る

新京特別市康德七年度豫算編成を終へ于特別市長は今回の豫算編成方針を次の如く語つた【寫眞は于市長】

康德七年度豫算編成に當つては、當市財政の將來に對し能ふ限りの正確なる見透しを以て本年度確立した自立財政方針を堅持しつゝ健全、積極財政の完璧を期した、右により一般經費に付ては漸進的に其の充實を圖ることゝし僅かに物價騰貴による物件費に多少の增額を行ふに止め左記各項に重點を置き本豫算を編成した

一、民生の振興特に
（イ）教育機關の整備、充實
（ロ）衞生、診療諸機關の地域的分布の擴充

二、低物價政策の强化
（イ）消費部面と直接接觸する小賣制度調整の爲めの小賣市場の新設
（ロ）日用品特に生鮮食料品の自給自足による低物價策の强化の爲め農村地區に於ける蔬菜畜產の增殖改良に對する積極的指導、助成

三、防衞國都としての防衞措置の充實

四、市行政補助機關たる區事務所の整備

五、其の他體育施設、公園及び道路、下水等の改善等土木施設の擴充向上

六、特別會計にありては概ね前年度豫算を踏襲せるも急激に增加する所要水量に對し上水道特別會計に於て之が對應策樹立の經費計上

以て國都發展の現段階に即應する方策の實現を期した即ち教育にあつては中等學校及び初等學校の新設費及び之に伴ふ經常費の增額を計上したが、特に初等學校の增設により從來就學希望者の六割程度の收容を一擧全希望者收容可能となるもので當市教育上の劃期的なる方策といふべく衞生方面にありては未だ國都に設立を見なかつた精神病院の新設の他、保健所支所及び診療所を數個所設置し以て醫療機關の地域的分布を擴充し、尙人口の增加、市街地の膨脹に對し淸潔費及び傳染病豫防費に相當の增額を行つた、低物價政策强化の爲めの小賣市場については從來の市場の外、日人向及び滿人向の市營小賣市場新設を計畫し、農村地區に對する蔬菜、畜產增殖改良に對しては灌漑井、共同荷作場、溫床、貯藏庫、種苗圃等の設置に對する補助並に改良農具普及、種子配給、種畜場設置等特に積極的な助成費を計上した、防衞については通信施設の整備、救急藥品の常備並に訓練に要する費用を增額、區事務の刷新擴充並に現下物資配給統制完遂の爲め區事務所員の增員等に要する費用を認め、尙體育施設、土木施設の擴充向上の經費を計上した

次に明年一月より特別營業捐、特別所得捐、職業捐を廢止することゝしたが、これは右三捐創設の趣旨に鑑み既に其の存續理由を失つたのと更に積極的に特別市の社會政策に貢獻し併せて稅務の合理化を期せんとするものである、なほ阿片特別會計は一應本豫算に計上したが明年度より同事業が國營となる關係上本特別會計は廢止せらるゝものである

小市民惱ませた三稅廢止に決定
生活に伸張力（槇田財務處長語る）

今回發表せられたる新京特別市康德七年度豫算編成を見るに特に注目せらるべき點は新京特別市が政府より行政補給金を要しないで健全自立財政を確立し得た事によつて一月間の所得全收七十圓以下並びに營業に於ける賣上八百圓以下の免稅點以下のものに對し從來課せられてゐた特別營業捐、特別所得捐、特別職業捐の三捐が廢止された點である右に關し槇田財務處長は次の如く語る【寫眞は槇田財務處長】

思ふに現下の時局に於て租稅は國民が自から進んで負擔する覺悟を以て戰はなければならない友邦日本に於ても來年度の計劃的稅制改革の一目標として市町村民稅の如き租稅の創設が企圖せられてゐる事は我々もよく理解し得るところであるが、我が新京特別市稅の中、特別職業捐、特別營業捐、特別所得捐の三捐はそれぞれ國稅たる自由職業稅、勤勞所得稅、營業稅の課せられてゐない即ち免稅點以下の人に對して課してゐるものであつてこれ等は收入や所得の小額なる人に賦課せられてゐる關係上現在の經濟生活に甚しい窮屈を感じてゐる實狀に鑑みて此等の租稅を免じ現時局下に於て尙國都市民としての生活に伸張力と明朗性を與へる事により積極的に市行政の社會政策部門に貢獻すると共に當市が行政補給金を必要としない所謂健全自立財政を確立し得たのでこれを廢止したのである

アマチユアー聯盟創立
第一回拳闘戰
今夕西廣場俱樂部で開催

大滿洲アマチュア拳闘聯盟創立第一回試合大會は十日午後五時より西廣場滿鐵社員俱樂部に於て開催されることになつたが、本大會の目的は從來誤まれる拳闘觀念の積弊を打破して一步向上せる體育修練の涵養を普及し專らアマチュア拳闘の確立基礎を作らんとするにあるので、その動向は大いに期待されてゐるところである

尙ほ本大會は期せずして奉天軍對新京軍との對戰となつた形で大いに白熱戰を展開するだらう

共犯者續々現る
いかさまは意外、昨春に遡る
ガラ場不正事件 取調進む

新京國立賽馬場搖彩票抽籤場における不正事件は國都市民に一大センセイションを捲き起してゐるがこれを摘發した順天署では主犯李驗基（二四）の取調べを續行、これに依つて朝鮮京城府昌信町六三ノ三七號元日本橋通イズミ洋裝店店員奇廷昊（二一）も共犯と判明李刑事は九日午後二時梅ケ枝町三丁目八番地の自宅に於て檢擧、係員の取調べに依つて一切を自白したが奇は本年九月二十七、八日頃から前後三回に亘り主犯李と結託してゐたもので日時は三回共不明であるが第一回は搖彩票三枚を購入、一枚だけ李と連絡を取り等外五十五圓第二回目は二枚中の一枚等外六十三圓、第三回目は一枚を購入等外二百三圓に當籤したが、李に內部の者に感づかれたからと云つて三百五十四圓を着服されてゐた事が判明した

更に同署では午後二時賽馬場抽籤場當籤番號讀上係大井鶴吉（三八）を參考人として召喚、取調べを行つたところ主犯李の自白した犯罪時間が西四道街日升隆胡同院五號賽馬場屬官徐哲儒（四二）と交代した時にのみ發生してゐる事が判明したので同署では直ちに劉刑事を派し午後四時半徐を自宅に於て檢束本署に連行の上取調べたところ徐は意外にも主犯李以前より同樣手段を以て康德五年春季競馬頃より約六千圓に上る犯罪を自白するに及んだ

尙これに依つて更に意外な方面から共犯者が現はれるものと見られ事件は一段と紛糾を極めるものと豫想される

治安部教養會發會式

治安部の軍關係者を以て結成された「教養會」は會員相互の親睦、體位向上、情操涵養の目的で武道、運動、學藝、娛樂の四部を設け、名譽會長に于大臣、會長に松井最高顧問を推すことになつたが、九日午後二時から順治路治安部會議所でその發會式を擧行した

麻藥の虫檢擧二件！

元警官も連坐
大密輸團擧る
滿支を股の十四名

北京、奉天、新京を繋ぐ密輸ルートの要所に列車ボーイや警官までも配置してゐた大がかりな阿片密輸團が首都警察廳司法科搜査股康警長の聽き込みにより首魁北京前門街萬明路二五號タクシー業仝敏商（三五）妻金寶婦（二九）ら一味十四名（うち北安省海倫在住白某、朴某のみは逃走中）を一齊檢擧した

仝は事變前新京で「そば屋」をやつてゐたが、のち山西方面を轉々昨年十月北京に出たものゝ思はしい儲けのないところから知人に唆かされて阿片密輸を思ひ立ち、北京驛勤務の寧某の紹介で奉天皇姑屯勤務列車ボーイ潘義職（二〇）と提携、更に奉天大和區彌生町一九コツク禹天中（三八）の知人新京市七馬路代用官舍和順署警士（現在退職）黃鶴俊（三一）をも仲間に引入れ去る八月下旬代用官舍を根城に密議の結果、二千圓で仕入れたモルヒネ二罐（七百瓦）を新京に密輸し長通路鐵嶺屯趙昌果（三三）ほか三名に三千二百圓で賣捌いたのを手始めに第二回には三千五百圓、第三回には三千九百圓と次第に大巾の儲けを重ね十月初め今度は四千八百圓で賣捌くつもりを長通路署陳警士に發見押收された、ところが陳警士はこれを上司に報告せず巧みに轉賣する不行を働いたことから一味の憤慨を買ひ紛議を續けた爲め遂に康警長の耳に入り芋蔓檢擧を見るに至つたものである

雪の路上に大格闘
密賣一味捕る

麻藥斷禁に種々對策を講じ絶滅に邁進しつゝある中央通署衞生係では、八日夜三笠町四丁目附近に於てモヒ密吸飲患者住所不定窦田憂子（三八）＝假名＝を檢擧取調べた結果、嚴重なる監視網を巧に潛つて大々的に麻藥密賣をなし巨利を得てゐる不逞邦人、半島人あるを自供するに至つたので同係ではこれら國策を無視して跳梁を逞しうし害毒を流す徒輩を一掃すべく九日午後四時を期して森主任、吉成警尉、篠原警尉補、中野刑事ら係員十五名が二個班に分れて出動

先づ日本橋通八沖組アパート止宿全羅北道生れ李鍾奎（二九）方を襲つて李を逮捕、捕繩を掛ける前に上衣オーバーを着せる餘裕を與へたところ李は隙をみて脱兎の如く裏口から逃走するのを吉成警尉、中野刑事が追跡、凍てつく路上に時ならぬ捕物を展開、街の勇士も協力した末、中野刑事は漸くのこと日乃出町二丁目附近で李を縛りあげ、家宅搜索の結果、モヒ六十餘グラム（時價八百圓）を收去

又他の班は同七時頃東五條通一六森川島造（三〇）方を襲ひ豫期せぬ大手入に仰天狼狽する森川及び同家止宿人鞍選市十郞（四七）を檢擧、證據物件モヒ百三十七グラム（三千圓）その他新品の注射器九本（百圓）注射針四百五十六本（九百圓）小型秤（百圓）を收去し凱歌を奏して引揚げ、直ちに森川、李ならびに密賣に來合せて捕へられた滿人四名を峻烈に取調べたところ、森川は全滿を股にかけ定期的に麻藥密移入業者からゴム袋入モヒ（二十五瓦）を一回五十本位宛前後廿回に亘り巧妙に配給を受け巨利を貪り李は數年前より密賣商をはじめて森川より五六百圓宛購入しては小賣しすでに萬に達する巨利を何れにか隱してゐる模樣で、目下追及の手を緩めず取調べを進めてゐる

木村駒子舞踊所生徒公演

市內錦町第一ビル木村駒子舞踊教授所では十一日夜西廣場滿鐵社員俱樂部で開催される同町會の催しに生徒を出演せしめることゝなつたがプログラムは左の如く日本舞踊の小品五つと新舞踊一つそれに西洋舞踊一つとなつてゐる

「梅にも春」濱田素「五月雨」兼年江「京の四季」山口洋子「春雨」山口綾子「北山信枝「荒城の月」一村一字「治茶」一藤しづ子の「燕」青木節子

街の勇士表彰

官民一致防犯の實を擧げつゝある防犯協會では、警察に協力して犯人逮捕並に防犯に功勞あつた岡田英雄君等六十一名に九日賞彰狀に添へて金一封を贈つた

敷島高女音樂會

敷島高女の第三學期掉尾を飾る待望の音樂會は九日午後一時から父兄母姉の聽衆に溢れた同校講堂で開會、晴れのこの日を期した猛練習の效果は第一部、第二部共二十種目のプログラムを通じて發揮され、滿場の拍手に湧き盛會裡に同四時閉會した

黑河の火事二件

黑河省公署の火災事件もやうやく落付いた九日午前零時三十分又もや省公署獨身寮が火災に見舞はれ消防隊必死の活動も效なく遂に同建物を全燒して同二時三十分頃鎭火した、原因は漏電損害五萬圓、燒出された十七名は零下三十度の寒空に打震へつゝ友人宅にそれぞれ收容された

×　×

頻々たる火事騷ぎに戰く黑河に九日午後零時五十分再び、つたや旅館裏滿人家屋から發火ポンプの缺乏と水道施設なきため消火作業意の如くならず軍隊の出動を求めて必死の防火に努めてゐるが猛火は炎々と燃えさかり目下中井黑河省次長および開拓廳長兩公館も危險に陷り避難を開始した、附近には重要公館が多く氣遣はれてゐる

新奉氷上豫選

來る十七日の新奉對抗競技新京氷上豫選記錄は十日午前十時から兒玉公園スケート場に展開される

七分搗

十八歳の麒麟兒として第四回語學檢定試驗でその天才を認められた通化省公署地方科勤務劉濟業君は偶然中央官廳筋の寵兒となつてあらゆる引拔きの觸手が延ばされ▼なかにも經濟部では通化公署に交涉同君の讓り渡しを迫つたところ通化公署も頑として讓らず、官廳街の話題を賑はしてゐたが、結局民生部から日本に留學させることに內定、麒麟兒の爭奪戰は此處に一段落を告げた▼なほ同君は大凛の文學に一生を捧げると固い決意を披瀝してゐる

天氣と氣溫

けふの天氣　北西の風晴時々曇
きのふの氣溫　最高零下二度六　最低零下十五度五

產婦人科 內科 性病科 齒科
河野醫院
醫學博士 河野省二
九州齒科五專 卿閑之助
主任產婆 天野ヲサエ
入院往診隨意

內臟外科 一般外科
外科大森医院
ダイヤ街 電③四七四三

塗料用・ゴム用・織布用・添器用・印刷インキ・セメント・クレイヨン・化粧用顏料
顏料（ゑのぐ）は專門の鐵谷へ
輸出入 卸問屋 大阪東區德井町 電東五二七三 振替大八〇三四 鐵谷商店

下宿空室あります
安達街五〇五
電話(2)四九三七番

日系女子社員を募る
高等女學校卒業又は是れと同等の學力を有し當社に就職を希望せらるる向は十二月二十日迄に自筆の履歷書を當係に提出ありたし
康德六年十二月
新京特別市大同大街（ニッケビル）
滿洲林業株式會社 總務課人事係

謹告
毎月十八日定休日の處本月に限り明十一日休ませて載きます
（正月一日二日休業）
新京ダイヤ街 割烹 天平 天平そば

▼歲末大賣出し▲
質流洋服專門
新型オーバ、背廣三揃外 大量入荷
十二月十日より御買上高の多少に拘らず「專賣特許アイコク式ズボン整張器」壹個宛先着百名樣限り洩れなく進呈
新京吉野町二丁目一六（銀座新道）
金城洋行

自動車賣物
一、三八年フォード 一三二吋
一、三七年ダットサントラック（新車同樣）
右賣り度し
新京東二條通り 鄭東來 電話(3)五〇九〇

門松請負廣告
一、特等 金參拾五圓
一、一等 金貳拾圓
一、二等 金拾五圓
一、三等 金拾圓
一、特打付 金五圓
一、並打付 金壹圓貳拾錢
近日中會員をして御注文に參上致させますから宜敷御願致します
新京祝町二丁目十番地 社團法人 新京聖德會 聖德太子堂 電話(3)三八一〇番

店じまいに付一割引大賣出
過日以紙上御挨拶申上ました通り最近高級皮革品品薄の爲入手困難にて此儘營業を繼續するは却而顧客各位に御迷惑を掛ける虞あり十二月廿五日迄にて廢業致し歸省致します營業中一方ならぬ御引立になりました御禮として全部一割引にて投賣致します何卒お早く御出掛け下さい
十二月十日より廿五日まで
絶好のお買時！お早く御出で下さい
浪速屋靴店
浪速町二丁目一八 電話③三六〇六番

通學用
ゴム防寒靴
入荷 ¥3.60
平本洋行
新京銀座 TEL―3・4711

淺春胡同 【七】

工藤清定
白崎海紀(繪)

夜の女 (7)

旅の疲勞、饑餓、寒氣、その上に受けた衝擊——放神狀態となつた老人を、病院へ送り屆け、ルミを附添はせた哲也は、一人で美代子を訪ねなければならなかつた。

ルミに敎へられた道の右を、左に取違へたのではなからうかと思はれるほど、歩むにつれてその道の空氣は、次第に重苦しく濁つて來た。兩側から道を狹めた軒が角突き合つて、何處からともなく異樣な臭氣が、むんむん匂つて來るのは、强ち韮やにんにくのせいばかりでもなささうである。

その裏長屋の堵列に、さつきルミがうろ覺えから搾り出して病院へ屆けた『西口源作』の標札をさがし出すことは、容易な業ではなかつた。(何だ、健作でなくて源作ぢやないか！西口源作？)何だか聞いたやうな名前だと思つたが、彼はそれを穿鑿するよりも何よりも、恐らく一日中、日光が屆きさうもない汚い黑煉瓦の家を前にして、暗澹とせざるを得なかつた。

(ここまで來ながら、うつかりへまはやれないぞ！)文字通り初舞臺を踏む役者のやうに、玄關際で大きく呼吸をして、思ひきり扉を荒々しく押すと(美代子、美代ちゃん、みい坊、みいちゃん……何と呼んだらいいか。)と途々自問自答して來た惑ひが、からりと解けて、至極自然に「美代子！」といふ呼聲が咽頭から迸り出た。

「……俺だ。心配かけたなあ。全くすまん、許してくれ。」

愼重に用意して來た言葉が、とてもなめらかに續いた。

蠟燭火よりも暗い電燈の下で、更紗蒲團の色褪せた模樣が力なく動いた。——火の氣一つもない部屋、雨漏が世界地圖のやうに染んだ襖、寒さがここだけを容赦する筈はなかつた。——眼鏡を外した彼の眼も、その病人の背景をなしてゐる室內を一瞥しただけで、もう瞼の裏がじいんと熱くなるのをどうすることも出來なかつた。

「まあ、に、兄さん……」

(病衰が視力を殆ど奪つてゐるらしいぞ。)女のやつれた顏が、氣持、動いた。哲也は、ぎよつと尻込みする心に、辛うじて堪へて、その手を握りかへした。死人と變らない冷たい手である。

「心、心配したわ。父さん吉林へ出かけたきり、まだ……。」

彈力のない聲が、すゝり泣きの中へ溶けていつた。

「ほんとにすまなかつた。しかしこれから本氣に働くつもりだし、愈々召集されたら、きつと立派に御奉公するから、安心して早く癒つておくれ……。」

(だが、まるで見込みのない容態だ！)腫物に觸るやうな氣持で、言葉の一言一句を嚙みしめながら彼は、健康な時、愛くるしかつたらうと思はれる女の頰ににぢむ涙を拭つてやつた。

「嬉しいわ。これであたし母さんの傍へも、安心して行けるの。」

淋しい翳がその頰をひきつらせた。

「あ、それから千ちゃん、あたしのかはりに、アル、アルメニヤへ出てるのよ、兄さん。」

「さうだつたかい。すまない。兄さんがゐないばかりにな。」

彼は急いでばつを合はせた

列車發着表

◎大連方面行
- 大連行 前二時三十分
- 奉天行 六時廿五分
- 釜山行 八時
- 奉天行 八時卅五分
- 大連行 九時三十分
- 營口行 十時三十分
- 四平街行 十一時三十分
- 奉天行 後一時五分
- 大連行 一時四十分
- 大連行 二時三十分
- 大連行 三時廿五分
- 四平街行 四時五十分
- 釜山行 六時五十分
- 四平街行 七時四十分
- 大連行 九時四十分
- 大連行 十一時十三分
- 奉天行 十一時三十分

◎哈爾濱方面行
- 哈爾濱行 前三時四十三分
- 德惠行 五時十五分
- 哈爾濱行 六時三十分
- 哈爾濱行 八時十分
- 哈爾濱行 九時
- 哈爾濱行 後十二時五十三分
- 哈爾濱行 三時十五分
- 哈爾濱行 五時三十分
- 德惠行 七時十分
- 哈爾濱行 十時卅五分
- 牡丹江行 十一時四十五分

◎圖們方面行
- 吉林行 前七時五分
- 羅津行 八時卅五分
- 圖們行 九時四十五分
- 吉林行 後一時
- 牡丹江行 三時二十分
- 吉林行 七時廿五分
- 淸津行 十時五分

◎白城子方面行
- 白城子行 前八時廿五分
- 白城子行 十時五十五分
- 前郭旗行 後五時三十分

◎大連方面より
- 大連發 前三時卅二分
- 大連發 六時十八分
- 奉天發 七時四十五分
- 大連發 八時
- 四平街發 八時四十六分
- 四平街發 九時四十分
- 四平街發 十時卅二分
- 釜山發 十一時四十二分
- 奉天發 後十二時三十分
- 大連發 三時
- 大連發 四時二十分
- 大連發 五時二十分
- 營口發 六時四十八分
- 大連發 八時二十分
- 奉天發 九時廿五分
- 釜山發 九時四十五分
- 奉天發 十一時三十分

◎哈爾濱方面より
- 德惠發 前零時三十分
- 哈爾濱發 二時二十分
- 牡丹江發 六時五十四分
- 哈爾濱發 前七時四十四分
- 德惠發 十一時三十分
- 哈爾濱發 後十二時五十分
- 哈爾濱發 一時三十分
- 哈爾濱發 三時十分
- 哈爾濱發 六時四十分
- 哈爾濱發 九時三十分
- 哈爾濱發 十一時三十分

◎圖們方面より
- 淸津發 前七時五十三分
- 吉林發 十一時廿四分
- 牡丹江發 後二時十分
- 吉林發 五時廿一分
- 圖們發 八時四十分
- 羅津發 九時三十分
- 吉林發 十一時十五分

◎白城子方面より
- 前郭旗發 十二時一分
- 白城子發 後六時卅二分
- 白城子發 九時五分

印刷及帳簿 三友社 新京永樂町 電話3 三四二四

斯界の權威 タイプライター 日本タイプライター株式會社 新京朝日通 電話③ 3338 5684

ふぐちり 割烹光樂

日日案內

廣◇三行 一回金六十錢
告◇被雇廣 一回金四十錢
料◇五行 一回金八十錢
金◇十行 一回一圓八十錢

古物 丸八商店 堀町二ノ一八 電3 六〇四一

看護 婦附添婦家政婦 募集中 中央看護婦會 新京入船町 電3 四五〇一

代書とタイプ印書は 東一條通稻荷神社南約一丁 南洲堂 電3 五一三六

失業路頭に迷ふ者 人を求めたき者 共に本會 新京東三馬路 電2 一〇八五 自疆會

結婚媒介部 自疆會 ドシドシ御申込下さい

南廣場南入滿鐵病院東側 新京犬猫病院 東三條通 電3 三七〇一番

サック 信用し易くなさざる品多し 御用は專門の當店に限 富士町二ノ一五 生好堂 電3 五四六七

トラックに依る運搬 大和運輸公司 電話3 六九〇八番 引越及建築土木科一般 農產物麻袋の準備有

若き御婦人の冬衣と 防寒コート「交換自由」 並に貸衣裳 酒井商店 吉野町二丁目 電話3 二四六四番

ドラミン 病源療法劑 ドラミンの御用命は 新京東一條通五六 南洲堂代書館內 ドラミン滿洲國總配給所 電話3 五一三六番

男女の職業紹介 女中女給事務員ボーイ其他募集 日・滿人 ダイヤ街梅ヶ枝町楠ビル 國都紹介所 電3 二五〇九

カメラ修理 新京銀座 乾寫眞機店 電話3 二三九〇

女給募集 サロン春 ダイヤ街 電話3 二六七四番

家傳 お灸 ▲神經痛 ▲肋膜炎 ▲婦人病 ▲カリエス ▲胃腸病 ▲ロイマチス ▲淋病 ▲寢小便 ▲中風 ▲喘氣 ▲あんま特設 中央通(大阪商船橫) 清水堂鍼灸院 電話六七二七

タイプ印書 翻譯・立案 謄寫・代書 新滿社 電話3 二三八七

買賣電話 岩見電話店 電話金融 電話月賦販賣 永樂町三ノ一四(八島小學校前) 電話3・3137番

灸はあんま 愛化堂 遠近を問はず御伺ひ致します 東二條通 電話3 二五三九

質 貸出勉强 極く簡單 流質品大安賣 愛知屋 東二條通二五 朝日社隣 電③三五九五

康生醫院 內外科 性病科 婦人科 レントゲン科 入院隨意 三笠町三丁目 電③二二九四 記念公會堂裏

電話即時金融 (秘密嚴守) 日滿共益社金融部 梅ヶ枝町三丁目壽ビル裏 電(3)六六九二

婦人病 胃腸病 呼吸器病 神經痛 リウマチ 中風 脚氣 順天堂鍼灸科 大和通四一東二條通交番前 電話(三)四五六八

質 ○の御用は 荻本質店 ダイヤ街 新京入船町一丁目 電話(3)二六七七

カフエー氣樂 銀水 ニューサロン銀 ニューサロン水 ダイヤ街 (3)三七八 女給募集 氣分の良い 氣分の良い 氣分の良い

ニューサロン 銀波 永樂町一ノ一 電(3)四三四七

カフエー界の華 亞細亞會館 亞細亞會館 亞細亞會館 亞細亞會館 新京東二條通り TEL (3) 5715

豪華 絢爛 グレート 赤玉 東一條通 TEL (3)4850 (3)6781

傳統を誇る 精養軒 女給募集 東一條通り 電3 二三〇五

マルセーユ マルセーユ 富士町 電(3)二〇〇八 東二條通 電(3)五九二九

カフエー スタンド 興亞 日本橋通二四 電3 四五八三

カフエー ブランタン ダイヤ街 電3 四三二八

大和通 花園會館 花園會館 花園會館 電(3)二三二二

新世界 ノーブルサロン ダイヤ街 電話(3) 一六一八番

女給募集 名實共に全滿一 グランドパレス銀 グランドパレス銀 グランドパレス銀 グランドパレス銀 新京銀座新道 電話(3) 三五六〇

女給募集 東洋一 グランド大新京 新京富士町 カフエー大新京 電話3 二四六 グランド大新京 新京富士町 カフエー大新京 電話3 三六四七

新京ダイヤ街 割烹 溫泉閣 電(3)六二八五 御宴會(十人様以上)特に御相談 下關直輸入の ふぐ料理

季節の味覺 鍋料理 肉鳥專門 わかもと 電(3)五二八五 二九八八

立食 松壽し 酒は松竹梅 松竹梅の酒藏 銀座キネマ前 電③五三六七番

整骨專門 末松接骨院 中央通り(中央通警察署前) 電3 二三〇三番

質 强勉出品 安大品流 七福屋 入舟町一 (昌光ビル) 電③5549

かんばん 玉江 電(3)二八二八 新京キネマ前

質 第七博多屋 三笠町三の廿七 公會堂裏 電3 五五三一

電話及金融 高價買入 月賦販賣 金融即時・長期秘密 電話の御相談は何時でも御用命下さい 荻本電話店 (御用の方は 3 二六七七) 新京入船町一ノ二二 ダイヤ街丸石商店前

求貸家空室 二間以上左記へ電話乞ふ 御世話被下方には薄謝を呈す 電三・四七九四

特效藥 安心散 慢性花柳病・皮膚病 關節炎・神經症 リウマチス 特効あり御試藥を乞ふ 浪速町二丁目十八番地 吉光堂療院

鍼灸 浪速町二丁目十八番地 東二條通交番前 吉光堂療院 電3 三七三六番

案內 美術 商業 構成社 電3.6588

お茶と お茶道具は 新京吉野町一丁目 みどり茶園 電3 四七七〇番

新時代の おもちゃ 橫濱屋 簡易・融金

常沼タイピスト養成 授業 午前・午後・夜間 入學隨時 規則書進呈 新京新發路一〇五號 常沼タイプライター 滿洲直賣所 電(2)四四五三番

ほねつぎ 滿鐵病院東正門前 今辨慶整骨院 電話③五三六一番

たゝみ 室町公學校前 鶴殿兄弟商會 電③二四八二

PHOTO STUDIO 高級寫眞 新京吉野町 乾寫眞館 電③三〇五二

補血强壯 ブルトーゼ 体位向上 株式會社 藤澤友吉商店

ヒートル 變壓器 溶接器 サイレン 各種各容量 在庫多數有 電氣機器修理 迅速低廉 乞御照會 第一電業社 日本橋通三七 電3・5161

ハイ

支那そば ぶたまんぢう 來々軒 祝町二丁目太子堂前 電③二八〇三

疊の御用命は 山村疊店 (迅速叮嚀) 室內外の塗裝部を新設致しました多少にかかわらず御用命の程御願ひ致します 興安館西側 電2 二二七九番

關東軍司令部御用達 峰の靴 製靴店 新京東二條通五二 電話③六五七四番

晝間定食開始 壽司定食 おでん茶めし 卅五錢均一 自十一時 至四時 酒の源兵衛 巴寿司 新京銀座新道

草履 製造卸 小売商 石井洋行 新京大經路四三 電話②五七〇二番

營業種目 店舖改造 家屋修繕 家具製作 建具一式 古くて信用ある店 大經路二〇七號 長岡木工所 電話(2)二二五七番 建具の御注文はぜひ長岡へ！ 注文品製作專門店

料亭 桐壺 梅ヶ枝町 電三 四九二〇

綠醫院 入院の設備あり 住吉勝也 長春大街三〇二 電話(2) 五一〇二番

牛乳は 全滿に誇る 新京ミルクプラントへ (御見舞品に牛乳券を御利用下さい) 一合七錢 一升六十錢 電話②二八五七番 支配人 柳川吉美

こそ泥 空巣狙に御用心 戸締用金具や錠前類種々取揃へて有ります 金物百貨店 西脇洋行 三笠町二丁目 電3 二三四〇番

パン 學校 官廳 商店 御用達 第十一回全國菓子大博覽會 壹等賞金牌受領 カネタ製麵麭工場 四馬路 電(3)一八六六番

質流レ 洋服 色々 新京祝町三ノ三 三浦屋質店 電③三七五番